# EL DIARIO PALENTINO

Miércoles, 30 de agosto de 1989 — EL DIA DE PALENCIA — Núm. 14.941. Precio 50 pesetas

Fundado en 1881


## Si se convocan elecciones

# Aznar dimitirá la próxima semana

VALLADOLID. EFE.

El presidente de la Junta de Castilla y León, José María Aznar, dimitirá de este cargo la próxima semana si el viernes se convocan elecciones generales y los órganos del PP ratifican su candidatura a la presidencia del Gobierno, dijeron hoy a Efe fuentes de la presidencia del ejecutivo regional.

Según estas fuentes, Aznar no desea aprovechar electoralmente su condición de presidente de la Junta de Castilla y León, por lo cual dimitirá del cargo actual, en el caso de que se confirme su nominación para dedicarse de lleno a los preparativos electorales y a la campaña propiamente dicha.

Aznar se adelantará de esta manera a la incompatividad existente entre la condición de diputado y de procurador de las Cortes de Castilla y León y presidente de la Comunidad Autónoma.

Una vez finalizadas las vacaciones estivales, José María Aznar presidirá mañana la que puede ser la penúltima reunión de su Gobierno e informará a los seis consejeros, dos de ellos del CDS, de la situación planteada tras su designación como candidato por el presidente del PP, Manuel Fraga, precisaron a Efe las citadas fuentes.

Estas fuentes aseguraron que por el momento no hay nada decidido sobre la designación del sucesor de Aznar como presidente de la Junta de Castilla y León, aunque reconocieron que la terna que más se baraja para efectuar el relevo está integrada por el ex consejero de Fomento Jesús Posada, quien fue destituido en mayo para dar entrada en la Junta a los miembros centristas; por el actual consejero de Cultura y Bienestar Social, Javier León, y por el portavoz del Grupo Popular de las Cortes de Castilla y León, Miguel Angel Cortés.

José María Aznar, que según estas fuentes recibe constantes llamadas de apoyo de los presidentes provinciales y regionales del PP, así como de secretarios generales y vicepresidentes nacionales, se entrevistará en las próximas 48 horas con el presidente nacional de su partido, Manuel Fraga, para preparar las reuniones del Comité Ejecutivo y de la Junta Directiva en las que ha de ser ratificada su nominación como candidato a la presidencia del Gobierno.

**Páginas 20 y 22**

**LA FERIA YA ESTA AQUI.-** San Antolín esta aquí, con estreno del nuevo recinto ferial, que ha sido bien acogido por los feriantes, por sus instalaciones y comodidad, y con ciertas reservas por los ciudadanos de a pie, que «le encuentran un poco lejos» y otros, hasta «peligroso», por el cruce del vial. Sin embargo, el tiempo dirá. Y la solución a los problemas anteriores era necesaria. Que sea solución definitiva. (Foto LUIS)

## Desmentido por la Junta y la Diputación

# En PALENCIA no existe ningún brote de perineumonía

La perineumonía bovina (enfermedad contagiosa que afecta solamente a este ganado) está siendo estos días noticia de primera página en la prensa nacional, debido al foco detectado en la localidad segoviana de Navas de San Antonio, que ha obligado a sacrificar alrededor de tres mil cabezas. Con este motivo se ha vuelto a hablar del brote de esta misma enfermedad, que por cierto se consideraba erradicada en nuestro país (no existía oficialmente), que se descubrió en nuestra provincia a finales del mes de agosto del año 1.987 e incluso se ha llegado a decir que en la actualidad se estaba ocultando algún foco más.

Nos hemos puesto en contacto con el jefe del servicio territorial de Agricultura y Ganadería de la Junta, señor Boccherini, quien nos ha desmentido tajantemente que exista en nuestra provincia ningún nuevo brote de perineumonía bovina (causada por la bacteria denominada micoplasmosis). En los mismos términos se ha expresado Alberto Pérez Villar, diputado responsable del departamento de Agricultura y Ganadería de la administración provincial, pues fue precisamente en las granjas de Perales y Tablares (Congosto de Valdavia), propiedad de la Diputación, donde se detectó en las fechas citadas de 1.987 el brote de esta enfermedad, así como en la localidad de Santervás de la Vega.

Ambos nos han recordado que entonces se actuó con prontitud y diligencia y los hechos se pusieron en conocimiento de la autoridad competente, aislando inmediatamente los focos (se impidieron entradas o salidas de reses de todos los establos) y obligando a sacrificar alrededor de unas 900 cabezas de ganado bovino, desde terneraje hasta reses adultas, concretamente todo el existente tanto en las granjas provinciales como en la localidad de Santervás de la Vega, teniendo presente que algunos de los animales no dieron positivo en las pruebas analíticas que se les realizó. Del total más de trescientos animales eran propiedad de la Diputación, que por cierto constituyó una mesa de seguimiento de este importante y a la vez preocupante problema ganadero, en la que participaron representantes de todos los grupos

**(Continúa en última página)**

## PALENCIA


- **Galardones del Trofeo Cámara-89 a industrias y comercios palentinos** (Página 5)
- **Audiovisual en Expo-Aire** (Página 7)
- **TVP inicia su emisión esta noche** (Página 7)
- **Sucesos: Un herido grave en accidente y robos** (Página 5)
- **Dos millones de recetas médicas de la S.S. durante el año pasado** (Página 6)

**LA VUELTA CICLISTA A PALENCIA** (Páginas 14 y 15)

**MAÑANA «EXTRA».-** Esta portada, a todo color, será la que enmarque mañana el extraordinario de San Antolín de *EL DIARIO PALENTINO*

M.C.D.2022

# JUEVES 31

**Santoral:** Ss. Ramón Nonnato, Arnolfo, Abundio, Adolfo, Agnofelda, Albertino, Arístides, Marciano cfs.; Bilmondo ab.; Lupo, Paulino, Honorato, Optato obs.; Teódoto, Rufina, Amnia, Dominguito del Val ms.; Osorio, Leonardo mjs.; Quemburga ab.

Sale el sol a las 7,41 h. y se pone a las 20,48 h. La luna sale a las 07,48 h. y se pone a las 20,50 h. Luna nueva en Virgo.

**Refrán:** "Calentura de hogar no dura más que hasta el umbral".

## EFEMERIDES

**1727** Muere de viruela Luis I, rey de España Durante siete meses y medio vuelve a ocupar el trono su padre, Felipe V.

**1811** Las Cortes de Cádiz crean la Orden de San Fernando para premiar los actos de valor heroico en tiempos de guerra. –Nace en Tarbes (Francia) el escritor Theophile Gautier.

**1839** El convenio de Vergara, inmortalizado por Velázquez, pone fin a la primera guerra carlista en el norte de España.

**1951** Aparece el primer long-play presentado por la empresa alemana Deutsche Grammophon.

**1973** Muere el director de cine norteamericano John Ford.

**1979** Fallece el poeta y escritor español Celso Emilio Ferreiro.

**1988** Fallece el investigador de origen español Luis Alvarez, Premio Nobel de Física.

*EL DIARIO PALENTINO*
*EL DIA DE PALENCIA*
**Palencia:** Mayor, 67 – 34001. Apartado de correos, 17
**Teléfono: Redacción,** 744822. **Anuncios y suscripciones,** 740417
**FAX,** 743360 **Depósito Legal:** P-2-1958

**Presidente editor:** José Luis Alonso Almodóvar; **Gerente:** José Luis Alonso Cruz

**Director:** JOSE MARIA RUIZ DE GOPEGUI Y SANTOYO. **Redactor jefe:** Gonzalo Ortega Aragón
**Jefe de talleres:** Francisco del Campo

## Ventanal

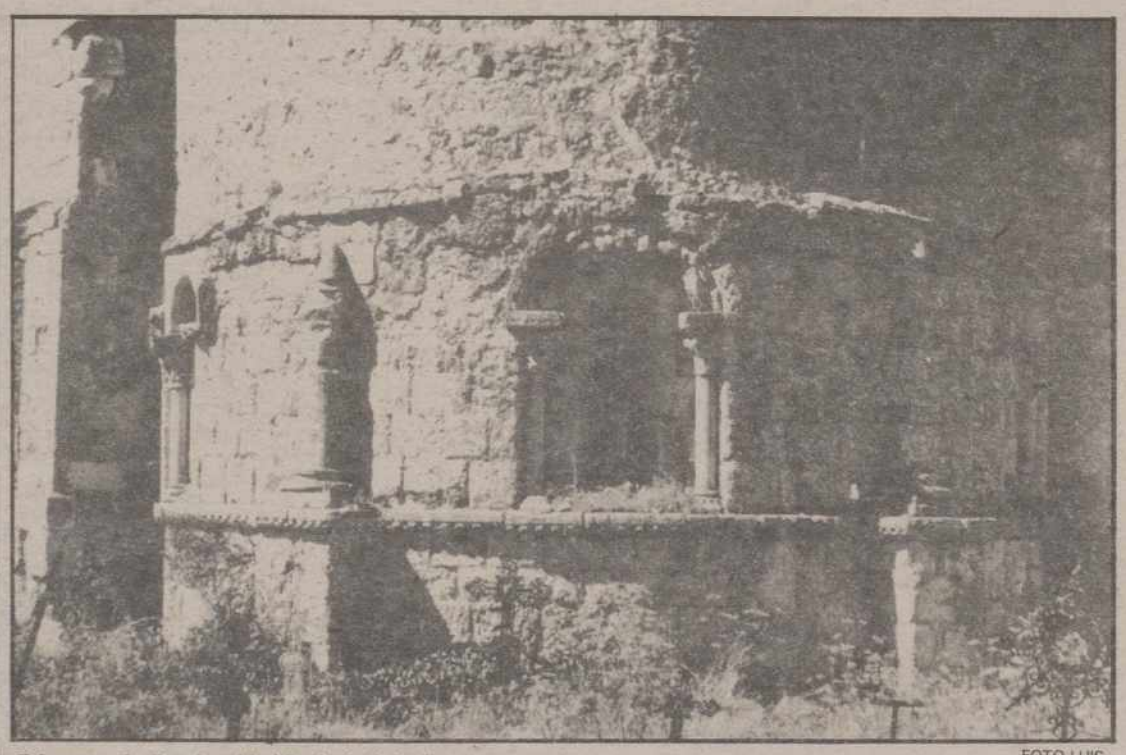

**Páramos de Boedo. Abside de la iglesia.** FOTO LUIS

## CARTELERA

**DONSANTIAGO:** *"Tres fugitivos"* (18)(5,30-8,15-10,45)

**REY DON SANCHO:** *Compañía Charo López-Lola Cardona, en la comedia "Hay que deshacer la casa de Sebastián Juyent. Dos únicos días de actuación.*(8,30 y 11,30)

**ORTEGA:** *"Una cana al aire"* (18) (5,30-8,15-10,45)

**AVENIDA 1:** *"Cariño, he encogido a los niños"*(T.) (5,30-8,15-10,45)

**AVENIDA 2:** *"Kárate Kid III"* (T.) (5,30-8,15-10,45)

**AVENIDA 3:** *"Arma Letal II"*(T.) (5,30)

**AVENIDA 4:** *"Bajarse al moro"*.(T.) (5,30-8,15-10,45)

## SORTEOS

**Lotería primitiva**
Jueves, 24 de agosto
**11-18-19-22-25-30**
**C 49**

**BONOLOTO**
Domingo, 27 de agosto
**8-22-32-36-38-44**
**C 18**

Lunes, 28 de agosto
**5-17-29-31-41-42**
**C 18**

Martes, 29 de agosto
**2-12-33-37-39-47**
**C 14**

Miércoles, 30 de agosto
**5-13-18-39-40-43**
**C 15**

ONCE
*n.º premiado ayer*
**05248**

## FARMACIAS

**Miércoles, 30:** D. José María González Manteca (Mayor, 104) y don José Fernando Aragón Pajares (maldonado, 2).

**Jueves, 31:** D. Rafael Becerril Lerones (Colón, 10) y doña Natividad Rubio Fernández (Plaza San Pablo, 4).

**Servicio Nocturno:** Don José María Fernández Nieto (Mayor,40). Tfno. 742470. Diariamente desde las 10,30 de la noche.

## TELEFONOS

| | |
|---|---|
| Hospital General "Río Carrión" | 72 29 00 |
| Urgencias H."Río Carrión" | 74 40 11 |
| Hospital Provincial "San Telmo" | 72 82 00 |
| Casa de Socorro | 72 24 81 |
| Clínica Cruz Roja | 72 41 00 |
| Clínica "Virgen de la Salud" | 74 77 00 |
| Ambulancias | 75 22 40 |
| Policía (urgencias) | 0 91 |
| Policía Nacional | 74 27 15 |
| Protección Civil | 0 06 |
| Bomberos (Palencia capital: 080) | 0 80 |
| Subsector de Tráfico | 72 06 88 |
| Guardia Civil | 72 28 04 |
| Policía Municipal | 74 76 77 |
| Ayuntamiento | 74 97 00 |
| Renfe -información– | 74 30 19 |
| Autobuses Renfe | 74 32 22 |
| Taxis parada Federacón | 74 21 26 |
| - - Pasaderas | 74 08 10 |
| - - San José | 72 00 16 |
| - - Est. RENFE | 74 39 19 |
| - - San Lázaro | 72 20 76 |
| Iberduero averías | 74 25 57 |

## ACTOS Y CONVOCATORIAS

**Novena a San Antolín:**- Hasta el 1 de septiembre se celebra la Novena en honor a San Antolín. Todos los días, después de la misa de las nueve se rezará la Novena, y a las ocho de la tarde, misa con Vísperas, Novena e himno al santo.

**Exposición de juguetes antiguos** :El Departamento de Cultura de la Diputación ha ampliado el horario de visita de la exposición de juguetes antiguos, instalada en el Centro Cultural Provincial. Además del horario de tarde (de 6 a 10) se añade uno de mañana, de 11 a 14 horas. Esta exposición permanecerá abierta hasta el 15 de septiembre, de lunes a viernes.

**Exposición filatélica:**Hasta el 5 de septiembre va a tener lugar una exposición filatélica homenaje a Juan Ponce de León, en la sala D. Sancho, de Cajapalencia. La exposición está organizada por la Sociedad Filatélica Palentina, y podrá ser visitada de seis a nueve de la tarde en días laborables, y de 12 a 2 de la tarde en festivos.

**Adoración Nocturna:**El turno primero titular Sagrado Corazón de Jesús celebrará su vigilia mensual en la noche del 31 de agosto al 1 de septiembre, en la iglesia de San Francisco, a partir de las diez y media de la noche.

**Expo-Aire:**Hasta el 2 de septiembre tendrá lugar Expoaire, en la Huerta de Guadián, que organizan la Asociación Cultural "Muriel" y el Ayuntamiento.

**Calusura:**El Club de Amigos de Alemania clausura mañana jueves su XXVI Curso de Español para alemanes, a las doce del mediodía, en el Centro Cultural Provincial.

**Artesanía:**Mañana jueves, a la una de la tarde, se inaugura en el Salón la X Feria regional de artesanía.

M.C.D.2022

# El rincón

J. L. de Román

## Maniobras

*Señor director general, estamos plenamente convencidos de que se trata de una maniobra política. Un plan urdido maquiavélicamente para tratar una vez más de desprestigiar nuestra gestión, justo a unas semanas vista de las elecciones.*

*La oposición ha estado preparando concienzudamente este nuevo golpe, y mucho me temo que si no desmentimos públicamente las acusaciones que nos imputan, podemos caer en arenas movedizas que hagan peligrar nuestra actual posición. Ha sido una mala pasada, lo más bajo y ruin que se les podía ocurrir.*

*En cambio, usted sabe que por nuestra parte las maniobras políticas han sido siempre de guante blanco. Los rumores falsos los sembramos en beneficio del pueblo y con la intención de mantener un proyecto de futuro adecuado a los intereses de la mayoría.*

*Sin embargo, lo suyo no tiene nombre. Va contra toda ética, y además se han aprovechado de que estábamos de vacaciones para tejer esta trama. Se nos ha atragantado el sol en la coronilla, y no nos han dejado ni sacudir la arena de las toallas. Eso no se hace, hombre.*

*Señor director general, no me ponga usted esa cara de escepticismo y hágame caso. Lo que yo le diga. Eso de que no haya caído una gota de lluvia durante todo este mes es fruto de una vil maniobra política de la oposición para minar nuestra moral.*

*Ahora, ¡que están listos si creen que nos vamos a quedar cruzados de brazos¡. Nuestros servicios técnicos y jurídicos ya trabajan día y noche para para tratar de salvar este bache de imagen. Además, estamos preparando una campaña institucional para dejar bien claro quienes son los verdaderos culpables de que no llueva.*

# RETABLILLO

### TAPIAS

Sin adentrarnos en los planteamientos económicos, nos parece acertada iniciativa la de cambiar el tapial del Campo de la Juventud, calle del Dr. Fleming, por una verja. Se incorpora así la panorámica del recinto deportivo al "paisaje" urbano. La zona sale ganando mucho en la valoración estética.

Pero, cuidado, que la verja, aparentemente inocua, esconde un grave peligro para quienes traten de saltarla, ellos sabrán con qué fines. Pueden salir de la intentona seriamente heridos.

Alguien argumentará que allá ellos, por meterse donde nadie los llama. Razón no les falta y si se instala la verja, con alguna razón lo habrán hecho. Pero bueno es advertirlo.

Al atardecer el martes fuimos testigos de los apuros de unos mozalbetes, que pretendieron saltar la verja. Seguramente no lo intentarán más y, desde luego, pensamos que el peligro no es razón para "anatematizarla" verja, sino todo lo contrario.

### EL JUGUETE

Aquí y ahora no podemos referirnos a otro, que a TVP ("Televisión Palencia"), cuyas emisiones con motivo de la feria ya han dado comienzo.

Un juguete, en el sentido más positivo de la expresión.

Además de informar, que es su objetivo prioritario, divertirá también al personal. A muchos les permitirá "revivir" la feria y a otros, retenidos forzosamente en casa, les hará posible "asomarse" a la calle, a las gentes, a la animación variopinta de estas fechas.

Hemos recogido el testimonio de bastantes personas, que días atrás preguntaban por TVP, recordando la grata experiencia del año anterior. Quienes han puesto de nuevo en marcha la "aventura" tienen el firme propósito de no defraudarles.

Todos confiamos que así sea.

### DILEMA

Para dilema, el que se lo ha presentado a José María Aznar: encabezar la candidatura del Partido Popular a la presidencia del Gobierno, o seguir al frente de los destinos de los castellanos leoneses.

El dilema se acrecienta, si no se pierden de vista los más que previsibles resultados finales. Porque quedarse de líder de la Oposición es altamente sugestivo, máxime para un político joven, pero no lo es menos continuar al frente del gobierno regional, donde tiene ante sí tarea atrayente, apasionante.

El dilema es suyo y habrá de ser quien opte por un camino. Que acierte, le deseamos.

### MENOS TURISTAS

Según las estadísticas, este año han llegado a España menos turistas de allende las fronteras. La verdad es que resultaba algo perfectamente previsible, pues el gremio de la hostelería, singularmente en las zonas tradicionalmente preferidas por los visitantes, se estaba "pasando de rosca", convencido de que el bolsillo de los clientes no tenía fondo...

Algunos debieron pensar que los turistas llegaban en oleadas atraídos exclusivamente por el incomparable sol de España, perdiendo de vista que también la economía plantea poderosas razones.

Total, que han llegado muchos menos.

¿Y qué rumbo han seguido? Dicen que Portugal se ha puesto de moda. Buenos precios y ni asomo de huelgas, terrorismo y todo eso. El país vecino nos ha tomado el relevo y están que se frotan las manos. A ver lo que les dura, que pues la ambición resulta contagiosa y no es "patrimonio" de nadie en concreto, sino de todos.

Y no sólo turistas, sino que hacia Portugal se orientan asimismo los proyectos de no pocas empresas, decididas a invertir allí, también porque les resulta más atrayente. En ese sentido, estamos pensando en las multinacionales, en España ya les debe de quedar poco que comprar...

**P.M.B.**

## DON ELVIRO

**Por MELLADO**

M.C.D.2022

# LOS ETARRAS, AHORA PRESOS COMUNES

Por Luis NADALES

Dice un viejo refrán español que no hay peor cuña que la de la misma madera, y como si no me equivoco el actual Ministro de Justicia, señor Múgica, tuvo algo que ver con el célebre proceso de Burgos contra los terroristas de ETA, ahora a esta organización terrorista en la persona del Ministro les ha salido un grano, y de especial consideración, Los presos etarras fueron felices durante la larga etapa ministerial del señor Ledesma, aquel genio de la permisividad y de la tolerancia, que hizo de los presos de ETA clientes de hotel de cuatro estrellas, respetados cuando no temidos por los funcionarios de prisiones. Tocar un pelo de la ropa a un etarra era ya de por si una falta, y si uno de ellos resbalaba y se caía por una escalera, el funcionario de prisiones podía verse amonestado, o sufrir un traslado al lugar menos deseado de la piel de toro nacional. Nada digamos si un preso tenía un hematoma, porque podía acabar en rueda de reconocimiento ante la jueza Huerta, que el otro día y gracias a mi amigo Alfonso Ussia he descubierto que se llama Elisabeth. Así, con "th", y no Isabel, como las demás. Ya suponía que esta jueza, gorda y de oronda presencia, era una mujer de excepción.

Por si la política de Enrique Mújica, al parecer en pleno acuerdo con el ministro Corcuera, no tuviese como buena táctica acabar con los privilegios de los presos etarras, éstos han cometido un error de la máxima entidad. La han tomado con los funcionarios de prisiones, y después de atentar contra uno de ellos cerca de una cárcel, ha cometido la villanía de enviar una carta bomba a la madre de otro funcionario. Se sabía que ETA mataba indiscriminadamente a militares, a guardias civiles, a funcionarios públicos y a niños -¡esa política de "cajitas blancas"!- pero hasta ahora había respetado a las madres, acaso porque ellos también las tenían y algo es preciso respetar. Ahora esto se ha acabado, y asesinar a viejas señoras entra en la táctica de esos profesionales del terror. Lo cual, en cierto modo, le viene como anillo al dedo a la política del ministro Múgica: convertir al preso de ETA en lo que siempre debió ser: ni más ni menos que un preso común.

Así se ha acabado los paquetes dos o tres veces por semana, las visitas acumuladas y hasta de tres cuartos de hora, el abuso de las conversaciones con su abogado, a veces casi cómplice del defendido, los miles de pesetas para recibir alimentación especial, la TV en todas y cada una de las celdas... Pero ante todo, el privilegio de tener para ellos, como si de una cadena hotelera se tratase, las cárceles de Herrera de La Mancha y de Alcalá-Meco, donde vivían juntos, en número de unos 500, como si se tratase de un lugar de vacaciones de un hotel oficial. ¡Nada de privilegios, y simples presos, como los demás?. Y como el Ministro Múgica antes de ministro ha sido fraile, es decir, antes de la cartera ministerial fué un simple preso, sabe donde duele el régimen penitenciario. Duele, precisamente, en el régimen ordinario, y en encontrarse mezclado con el preso común. Tres en una celda, entre un asesino y un violador.

Se acabaron los reclusos de lujo, y los 500 del crimen organizado están ahora dispersos en 76 cárceles diferentes, con lo cual también se están reduciendo las peregrinaciones o visitas colectivas organizadas por Herri Batasuna, esa rama de ETA reconocida oficialmente como partido político. A poco que se apriete también se concluirán los fondos oficiales dedicados a los etarras, y las juergas y aplausos dentro de las cárceles cada vez que es asesinado un guardia civil. ¡Ay, aquellos tiempos del Ministro Ledesma, cuando casi daba gusto ser preso, se vivía en régimen carcelario muy generoso, y se les tenía por presos políticos o prisioneros de guerra!. Y con el reglamento interpretado por los funcionarios de prisiones, esos a cuyas madres asesinan los amigos y compañeros de quienes antes eran presos de excepción.

¿Quién indujo a ETA al enorme error táctico de atacar a los funcionarios de prisiones, y de asesinar a viejecitas, enviándoles paquetes bombas?. Sin duda que lo hicieron creyendo acobardar a los funcionarios de prisiones, pero han conseguido lo contrario, y que todos estén de ETA y de sus muchachos hasta por encima de la nariz. ¡Hala, al régimen carcelario normal, y que aplique el reglamento los compañeros de aquel a cuya madre asesinaron los etarras, por diversión!. Nuestro régimen carcelario normal no es demasiado severo, pero tampoco la vida en las prisiones, al lado de otros asesinos y de los chorizos, es una diversión. Dos horas al día de patio, nada de reuniones colectivas y de asambleas en la cárcel, paquetes registrados como los de todo el mundo, y celda compartida con los comunes. Si antes ser preso de ETA parecía una diversión, ahora va a ser de verdad un castigo. Que lo sepan esos que en Argel se han negado a aceptar la paz y el perdón.

Por tanto y desde ahora, dos clases de etarras: los que en el extranjero se lo pasan fenómeno, viajan y triunfan, y los que en España están sujetos al régimen carcelario común. Sin cárceles de cinco estrellas, sin televisiones individuales, sin privilegios de comunicación. Presos y nada más. Los hostales de cuatro estrellas del Ministro Ledesma, no volverán más.

## Desde los Alpes

# MEDJUGORJE (I)

**Alberto A. Torres S.J.**

Seis repúblicas, cinco naciones, cuatro lenguas, tres religiones, dos culturas, un Estado: eso es Yugoeslavia. Una de esas repúblicas de Bosnia-Herzegovina. Su capital, de pésimo recuerdo bélico (allí comenzó la primera guerra mundial), es Sarajevo.

A 150 kilómetros de Sarajevo hay un pueblo que lleva el nombre ese que encabeza estas líneas. Allí llegan ya por millones peregrinos y entusiastas. Allí pasa algo o no pasa nada.

Cuando uno levanta el pie izquierdo de España y posa el pie derecho en el extranjero, sabe que está expuesto a hallazgos felices, a sorpresas también, a parte de los buenos o malos ratos que conlleva la vida.

Y así resulta que convivo con un sacerdote yugoeslavo, profesor en el Seminario de Sarajevo, compañero, a su vez, del profesor Mato Zovkic, perteneciente a la comisión investigadora sobre lo que pasa, o no pasa, en Medjugorje: apariciones o no apariciones de la Virgen.

En primer lugar, los Padres Franciscanos, héroes de tantas resistencias numantinas en territorios endiablados por guerras y ocupaciones, atendieron a los católicos de Bosnia-Herzegovina durante la dominación turca en Yugoeslavia (1463-1878) y, aunque no lo piden, merece el aplauso por su buen quehacer pastoral.

Pero saben muy bien los queridos Padres Franciscanos que la Provincia franciscana de Herzegovina les ha dado algunos fuertes quebraderos de cabeza. Sobre todo a partir de la decisión obispal de pasar algunas parroquias de las suyas a manos del clero diocesano.

Ante su negativa, el obispo Msgr. Cule, acudió al Vaticano, que el 13 de noviembre, 1967, les pidió por decreto cinco parroquias, ante la negativa de los propietarios, envió otro documento con fecha 6-1-1975.

Ante la oposición de la mayoría, encabezada por los Padres Ivan Prusiana e Ivica Vego, Monseñor Zanic pidió su traslado y no lo logró, intervino desde Roma el General de los Franciscanos: obedecen o quedan expulsados. El 29-1-1982 quedaron expusados pero todavía viven en el convento franciscano de Mostar, donde estaban...

Hoy los Padres Franciscanos rigen los destinos espirituales del del 81% de los católicos yugoeslavos. Una de sus parroquias es Medjogorje, donde comienza la serie de apariciones, o lo que sea, en el verano de 1981 y los videntes eran seis, de los cuales hoy sólo dos (Mirjana Y Jakov) tiene apariciones o creen tenerlas.

Medjugorje y la aldea próxima se pasan la vida en disputas forajidas por un quítame allá esas pajas. Esa aldea se llama Bijakovici: de así son oriundos los presuntos videntes; la iglesia parroquial está en Medjugorje. Un punto de fricción: el tamaño de la iglesia (hoy dicen los lugareños que fué inspiración del cielo la magnitud del tempo en previsión de los peregrinos que acuden).

Así las cosas, el 26 de junio, 19891, Marija Pavlovic, de camino desde el monte Crnica a la aldea de Bijakovici, vió de pronto a la Virgen en un mar de lágrimas y junto a una cruz. Así comenzaron las cosas, por el momento sin tino ni rumbo, y aquellas eran las circunstancias ambientales. Del resto, otro día.

M.C.D.2022

El XVII Trofeo Cámara de Comercio e Industria de Palencia

# Cerámica San Antolín y Hotel Europa Centro, Medallas de Oro

## Con plata y bronce fueron galardonadas Panificadora «La Flor», Comercial Jesús de Luis Estaca, «Marlo» y «La Orquídea»

"Cerámica San Antolín S. A." y "Hotel Europa Centro" son las Medallas de Oro, en las secciones de industria y comercio, respectivamente, del "XVII Trofeo Cámara 1989".

Las medallas de plata se otorgaron a Panificadora "La Flor" S. L. y a Comercial Jesús de Luis Estaca. El bronce fue para "Marlo" y "La Orquídea".

Estos premios fueron acordados anoche en una reunión del jurado calificador que se reunió en el domicilio social de la Cámara Oficial de Comercio e Industria de Palencia, presidido por su titular Juan José Cot Sánchez, asistido por Isidro Manzano Manzano, Vicente Villagrá Blanco, José María Rebollo García, José Luis Vega Díaz, Fermín Fernández Megino, Aureliano Infante León, José María Ruiz de Gopegui Santoyo y Antonio Baeza Torrecilla, actuando como secretario Agustín Adán Vallejo.

Reunión del jurado (Foto LUIS)

LAS MEDALLAS DE ORO

"Cerámica San Antolín", creada por un grupo de industriales y profesionales palentinos tiene una producción diaria de 150.000 ladrillos e inició su funcionamiento en octubre de 1975. Es considerada como una de las fábricas más modernas de España dado su alto grado de automatización y comercializa sus productos en 16 provincias situadas en la ruta norte de España.

El "Hotel Europa Centro", se construyó en Magaz en 1988, es de cuatro estrellas, con 122 habitaciones, área de servicio, restaurante, tiendas, discoteca, etc. y es una de las relizaciones de Antonio Primo Sanz, que inició en 1987 su actividad hostelera en el Hostal Suco en Villodrigo.

MEDALLAS DE PLATA

La Panificadora "La Flor", que inició su actividad en 1924, en la Calle Mayor de nuestra capital y pertenece a una familia de gran tradición panadera y ha incorporado a su producción habitual nuevos productos de reconocida calidad, como su "pan líder".

Jesús de Luis Estaca, con una admirable trayectoria industrial y comercial, y numerosos galardones nacionales e internacionales, se dedica a la fabricación de cintas transportadoras, tornillos sinfín elevadores de grano, mecanizaciones industriales, etc., con la fábrica en la Avenida de Asturias y con empresas de ámbito nacional de reconocido prestigio como clientes, así como con actividad exportadora.

MEDALLAS DE BRONCE

"Marlo" es una industria y comercio de José Luis Martín Lloret dedicada a cuadros, molduras, acuarelas y regalos que ha merecido la confianza de numerosa y selecta clientela entre los que están afamados artistas.

"La Orquídea", es una floristería pionera en Palencia del ramo, que funciona desde 1949 y en la que su propietaria Nicolasa Lecuona Michelena, identificada plenamente con nuestras gentes ha venido dando muestras de su exquisitez y buen gusto.

El jurado se congratuló del alto nivel de las empresas premiadas y desde nuestras páginas queremos expresarles la más cordial felicitación.

Los premios se otorgarán en una cena-fiesta que tendrá lugar en el Hotel Europa Centro la noche del viernes 8 de septiembre.

## BIBLIOBUS

El Bibliobús dependiente del Centro Provincial Coordinador de Bibliotecas, visitará durante la próxima semana las localidades que se relacionan a continuación:

BIBLIOBUS B

Lunes 4: Meneses de Campos, Ampudia, Pedraza de Campos, Villamartín de Campos y Autilla del Pino.

Martes 5: Fuentes de Nava, Autillo de Campos, Castromocho, Mazariegos y Cascón de la Nava.

Miércoles 6: Villaumbrales, Becerril de Campos, Villalumbroso, Villatoquite, Cisneros, Badilla de Rioseco y Frechilla.

Jueves 7: Cervatos de la Cueza, Calzada de los Molinos, Villoldo, San Cebrián de Campso, Rivas de Campos y Monzón de Campos.

Viernes 8: Boadilla del Camino, Melgar de Yuso, Santoyo, Amusco y Husillos.

## EL TIEMPO

### Inestable

El tiempo inestable y las temperaturas en ligero descenso predominarán durante las próximas horas en Castilla y León, informó el Centro Meteorológico Zonal del Duero.

Los intervalos nubosos, con algún chubasco, serán frecuentes en las cercanías de los sitemas montañosos, y pueden dar lugar a fenómenos de origen tormentoso.

El viwentop soplará flojo de dirección variable, y las temperaturas oscilarán entre los 26 y 30 grados de máxima y los 13 y 17 grados de mínima.

## SUCESOS EN LOS PUEBLOS

# Herido grave en accidente de tráfico en Torquemada

A las cinco de la madrugada de hoy y en la Nacional 620 a su paso por Torquemada, el turismo Seat 124 BI-3683-S, conducido por José Miguel López Díaz, de 20 años, se salió de la calzada chocando contra un pretil de un puente sobre el río Pisuerga. El conductor salió ileso, mientras que los ocupantes María Enmanuela Díez Fernández y José María López Fernández resultaron heridos grave y leve respectivamente.

DETENCION

Fuerzas de la Policía Judicial y del puesto de la Guardia Civil de Quintana del Puente procedieron a la detención de Manuel Urbina Delgado y de Arturo Fernández Martínez, ambos de 19 años y vecinos de Vitoria. Se les detuvo por supuesto delito de robo ocurridos los días 28 y 29 en máquinas tragaperras y cabinas telefónicas y denunciados en Vitoria. Los jóvenes fueron sorprendidos en un hotel cuando intentaban cambiar monedas de 100 pesetas por valor de 27.000, en papel moneda, llevando además 110.800 pesetas sin poder justificar su procedencia.

–0–

INCENDIO

Un incendio forestal se declaró en el monte "El Hoyo", en el término municipalo de San Cebrián de Mudá. El fuego arrasó con 50 hectáreas de monte bajo y matorral de roble no maderable, las tareas de extinción duraron más de nueve horas y en ellas colaboraron los vecinos, cuatro brigadas y dos avionetas de ICONA, y fuerzas de la Guardia Civil. Se desconocen las causas del incendio.

–0–

ROBO

En el bar "Perro Verde" de Grijota, se produjo un robo la pasada madrugada, en el que los autores se apoderaron de un jamón de 6 kilos y de 40 paquetes de tabaco de diferentes marcas.

TEATRO ORTEGA
31 de Agosto, 1 y 2 de Septiembre

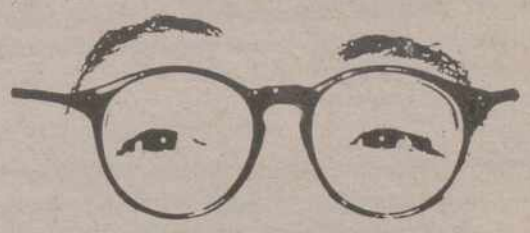

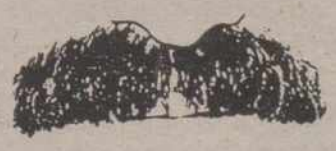

Monchu Borrajo

Sesión: 11 noche – Teléfono 74 04 40

LOCALIDADES A LA VENTA

M.C.D.2022

Durante el pasado año

# Dos millones de recetas y 1.270 millones de pesetas fue la prestación farmacéutica de la Seguridad Social en Palencia

Según un informe del Gobierno Civil, la prestación farmacéutica a los beneficiarios de la Seguridad Social mediante prescripción en la correspondeinte receta oficial y dispensación por las oficinas de farmacia de Palencia, a lo largo del pasado año, alcanzó la cifra líquida de 1.270 millones de pesetas que corresponden a un número total de recetas facturadas de 1.957.002.

Estos datos globales suponen un incremento constante en el consumo de productos famacéuticos tanto en relación con 1987 como en la comparación realizada del primer semestre del presente año.

Los incrementos del 17 y 19% respectivamente indican esta tendencia en los comportamientos de los asegurados palentinos.

CUADRO 1

PRESTACION FARMACEUTICA S. SOCIAL - PALENCIA

| | Nº ASEGURADOS | Nº RECETAS | GASTO MEDIO | GASTO RECETA | GASTO TOTAL |
|---|---|---|---|---|---|
| AÑO 1988 | 87.322 | 1.957.002 | 1.523 | 649 | 1.270 M |
| % SOBRE 1987 | +0,7 | +0,77 | -- | +16,89 | +17,8 |
| 1er SEMESTRE 89 | 89.646 | 996.491 | 1.636 | 720 | 715 |
| %SOBRE 1er SEM. 88 | +2,66 | +4,83 | +7,4 | +11,03 | +19,51 |

En cuanto al número total de recetas facturadas en 1988, señalar que disminuyeron en un 3,7% las recetas de activos aumentando las de los pensionistas en un 4,5%. Sin embargo, esta tendencia no se ha visto continuada en el primer semestre de 1989 en el que se han incrementado tanto las de activos (1,45%) como las de pensionistas (7,66%).

La distribución de gasto de la prestación framacéutica entre pensionistas y activos constituye un dato de interés ya que llama la atención el hecho de que, constituyendo los pensionistas aproximadamente el 35% de la población protegida, consuman entre el 54,3% y el 56,3% de las recetas dispensadas produciendo más del 68% del gasto total.

CUADRO 2

DISTRIBUCION PENSIONISTAS / ACTIVOS

| | TOTALES | PENSIONIS. | ACTIVOS | TOTALES | PENSIONIST. | ACTIVOS |
|---|---|---|---|---|---|---|
| Nº ASEGURADOS | 87.322 | 35,02% | 64,98% | 89.646 | 34,9% | 65,10% |
| Nº RECETAS | 1.957.002 | 56.3% | 43,7% | 996.491 | 54.36% | 45,64% |
| GASTO MEDIO MENSUAL | 1.523 P | 2452 | 594 | 1.636 | 2.616 | 656 |
| GASTO RECETA | 649 P | 791 | 466 | 720 | 879 | 519 |
| GASTO TOTAL | 1.270 M | 68,6% | 31,4% | 715 M | 68,3% | 31,7% |

De todos los datos anteriores se pueden destacar los siguientes aspectos:

– Notable incremento de la población protegida de este último año y medio.

– Crecimiento del número de recetas dispensadas, más acentuado en el primer semestre de este año.

– Aumento muy importante del gasto total que se acentúa en el presente años contribuyendo al mismo tanto el ya citado aumento de recetas como el elevado incremento de cada una de ellas.

Mañana en la Huerta de Guadián

# Actuación del artista italiano Enzu Fina

Enzu con una de sus obras

Enzu Fina es un peculiar artista italiano de Lecce (1960) que ha creado un instrumento, elaboración de la Calimba, a partir de la idea de un instrumento primitivo africano como es la zanza. Procedente de la escuela de Pintura de Bellas Artes, centra su trabajo en crear sonido para las imágenes y en lograr una acabada relación entre el color, el sonido y la gestualidad. En ese sentido ha venido realizando distintos "performances" junto a otros artistas plásticos y visuales y actualmente trabaja con el teatro sevillano "La Pupa".

Mañana jueves Enzu Fina actuará en Palencia. Será a las 7,30 de la tarde en la Huerta de Guadián y dentro del marco cultural de la Expo-Aire 89. Va a realizar un intento de animación creando un ambiente musical acorde con las obras de arte que se exponen en el recinto. Esa animación se concretará aún más en la iglesia románica de San Juan Bautista, allí enclavada, cuyo traslado y reconstrucción representará en su performance "La búsqueda de los ceros" que hace referencia a la numeración de las piedras de la capilla.

## SUCESOS LOCALES

# Robos

Se ha denunciado la sustracción de una emisora móvil del interior del camión P-3700-E, que se encontraba estacionado en el interior del patio de vehículos de AUPASA. La radio ha sido valorada en 23.500 pesetas.

–0–

Del interior del turismo francés con matrícula 2794-SM-02, que se encontraba aparcado en la calle Héroes del Alcázar, sustrajeron un radio-cassette valorado en 19.000 pesetas.

–0–

En el establecimiento de guarnicionería "Antonio Rodríguez" de la calle Burgos, dos individuos se apoderaron, en un descuido, de una cantidad de dinero que puede ir de cuarenta a cincuenta mil pesetas.

–0–

Se ha denunciado la sustracción de una bicicleta valorada en 20.000 pesetas. El robo se produjo cuando el niño que la manejaba se apeó de ella en el Paseo del Otero para jugar.

–0–

En el establecimiento "El Triunfo" de la calle Mayor, autores desconocidos han sustraído 1.000 pesetas.

EL DIARIO PALENTINO-
EL DIA DE PALENCIA, S. L.

HORARIO DE VERANO

A partir del día 3 de Julio y hasta el día 15 de Septiembre (ambos inclusive), el horario de nuestras Oficinas de Administración para suscripciones y anuncios, será de:

8'30 a 14'30

M.C.D.2022

Para la emisión de este año

# Televisión Palencia triplica sus recursos técnicos y humanos

## Entrevista con Jesús Antonio de la Fuente, de Vídeo Jesús

J. L. Alonso Cruz

**-Bueno Jesús empezamos otra vez ¿Estás satisfecho?**

-Sí realmente estoy muy contento de estar aquí de nuevo, con todo este lío y montaje que supone una televisión local.

**-¿Qué ha supuesto para tí la experiencia del año pasado y tu posterior colaboración en Televisión Burgos?**

-Fundamentalmente, la posibilidad de realizar TVP 1989 de una forma aún mejor, huyendo de improvisaciones, con un equipo humano reforzado y una mayor inversión en equipos técnicos. Por otra parte, las pasadas experiencias suponen un mayor esfuerzo de entrega y profesionalidad en la intención de superarlas.

**-Hablando de equipos, este año se ha dotado a TVP de una infraestructura técnica muy superior.**

-La verdad es que se han triplicado los recursos técnicos y humanos y además ha aumentado si cabe la calidad de los mismos. Date cuenta de que estamos moviendo treinta y cinco personas y ochenta millones de pesetas en material.

**-Creo que hay que destacar que todo se está consiguiendo mediante una iniciativa privada. ¿Verías positiva una participación pública?**

-Realmente una subvención o apoyo económico oficial sería magnífico, muy positivo, siempre y cuando no perjudicara la independencia y libertad de acción de TVP. La conjunción entre ambas cosas me parecería perfecta.

**-Con este apoyo oficial, ¿sería factible una televisión local continua, no limitada a las fiestas?**

-Yo pienso que ese es el futuro. Contando con las instituciones y con la colaboración de las empresas palentinas, que nunca ha faltado, podríamos realizar una labor informativa y cultural importante, acercando Palencia a su provincia y facilitando un intercambio de ideas y acontecimientos.

**-Jesús, en muy poco tiempo, con tu trabajo y tu esfuerzo, te has convertido en un número uno en tu profesión. ¿Cómo empezaste en el mundo del video?**

-Bueno, como sabes yo estuve diecisiete años en el mundo de la música, pero llegó un momento en que se hizo necesario cambiar y ampliar horizontes. El ámbito de la imagen me pareció entonces una experiencia joven y con futuro y de una forma totalmente autodidacta me introduje en él, al principio con grandes dificultades, principalmente económicas, pero con una gran ilusión que me ha permitido llegar hasta aquí.

**-Para terminar, Jesús, una visión de futuro.**

-Ahora mismo se abren muchísimas expectativas y nuestro campo de trabajo se amplía cada vez más. De todas formas se ha conseguido ya algo fundamental: realizar por primera vez en España una experiencia de televisión local privada y repetir de nuevo este año. A partir de ahora, el tiempo dirá.

**-Y en ese tiempo, en ese futuro, estamos seguros que Video Jesús y El Diario Palentino volverán a ser protagonistas.**

**PROGRAMACION T. V. PALENCIA**

**JUEVES, 31**

23,00 h.

CARTA DE AJUSTE

24,00 h.

INFORMATIVO PALENTINO

Reportaje Documental "PALENTINOS POR EL MUNDO"

Entrevista a GUSTAVO ARANZANA (baloncesto)

Entrevista a SOTERO FDEZ. PINILLA (Festejos)

Los barrios son así
Hoy: Allende El Río

Entrevista con JOSELITO

Sorteo de las reses.

**J. A. de la Fuente**

Documental
LA CRUZ ROJA HOY

Pregón humorístico
GOMA ESPUMA

Despedida

**VIERNES, 1 (tarde)**

14,30 h.

CARTA DE AJUSTE

15,30 H.

PRESENTACION

Informativo Palentino
¿Sabe usted por dónde anda?
Hoy: C./ Joaquín Costa

Reportaje Feria Taurina
Años Anteriores

Entrevista:
MONCHO BORRAJO

Reportaje
ROBERTO DOMINGUEZ

Debate Palentino
"LA FERIA TAURINA"

Los festejos de mañana

Despedida

PROGRAMACION (noche)

23,00 h.

CARTA DE AJUSTE

24,00 h.

PRESENTACION

Informativo Palentino

Reportaje sobre la Caseta Municipal

Amplio reportaje sobre torneos anteriores de Baloncesto

Reportaje sobre el día del niño en la feria

Entrevista a:
ANGEL DE LAMO

La Cámara en la calle
Hoy: ¿Qué le pareció a usted el pregón?

Reportaje sobre el

pregón, peñas, cohetón, etc.

Reportaje sobre la primera corrida de toros de la feria

Festejos de Mañana

NOCTAMBULOS:
TERESA VEGA
SERGIO Y ESTIBALIZ
ALBERTO REGUERA

COMO SINTONIZAR TVP

1. En los sintonizadores de cada aparato aparecen tres símbolos. Debe colocarse el numerador en el signo U, que recoge habitualmente la segunda cadena

2. Mover suavemente el dial hasta visualizar la imagen en el canal 40.

**Estudio de Televisión Palencia (Foto LUIS)**

FOTO LUIS

Expo-Aire 89

# Audiovisual de Enrique Macho sobre San Telmo

En el marco de Expo-Aire 89 y como una de las actividades culturales complementarias a la exposición colectiva de la Huerta de Guadián, ayer fue proyectado en la Iglesia de San Juan Bautista el audiovisual "San Telmo" de Enrique Macho González. Con guión de Miguel Martín Fernández de Valasco, voz de Angel Rojo y adaptación musical de José Luis Sanz Ochoa, Enrique Macho ha realizado las fotografías y montaje sobre la vida del santo palentino, con una duración de media hora.

Diapositivas de Frómista -pueblo natal de Pedro González Telmo-, de Tierra de Campos, Palencia capital donde realizó sus estudios en la que fuera la primera universidad española llamada Estudios Generales de Palencia, otras que recogen imágenes escultóricas, dibujos y grabados representando al Santo, el convento de los dominicos palentinos donde ingresó Pedro González después de que su caballo lo derribara y él creyera comprender que Dios le llamaba a la humildad y a la pobreza y al abandono de las pompas mundanas como las derivadas de su deanato en la Catedral de Palencia; otras diapositivas de tierras gallegas donde predicó tantos años y donde fundó conventos y promovió obras civiles como algunos puentes llenan este audiovisual, que tiene carácter divulgativo por un lado dando a conocer la vida y obras del santo y por otro un carácter entrañable al tratarse de un personaje vinculado por la historia y la leyenda a nuestra tierra, que actualmente ha dado lugar al hermanamiento entre Frómista y Tuy, las ciudades donde nació y murió respectivamente. En ambas, como en otros muchos lugares de España y América, se le rinde culto desde hace siglos, mucho antes de iniciarse el proceso de beatificación en 1741.

En el trabajo de Enrique Macho queda patente que Pedro González Telmo fue un incansable predicador por tierras castellanas, andaluzas y sobre todo gallegas, que le seguían las multitudes porque le gustaba ayudar espiritual y materialmente a las gentes del pueblo y porque los prodigios que de él se conocen nunca fueron grandes milagros sino pequeñas maravillas de la vida cotidiana. De ahí precisamente viene la gran aceptación y el extendido culto que conserva este humilde santo.

Hoy, en la Iglesia de San Juan Bautista, varios miembros del grupo Astrolabio ofrecerán un recital poético a las 7,30 de la tarde, dentro de este ciclo de actividades culturales que rodean a Expo-Aire 89. Mañana el artista italiano Enzu Fina realizará un intento de animación estético-musical en la Huerta de Guadián y el viernes, la jornada estará dedicada a Santiago Amón con el homenaje que le tributará el Ayuntamiento.

M.C.D.2022

EL DIARIO PALENTINO

EL DIA DE PALENCIA

y *VIDEO-JESUS*

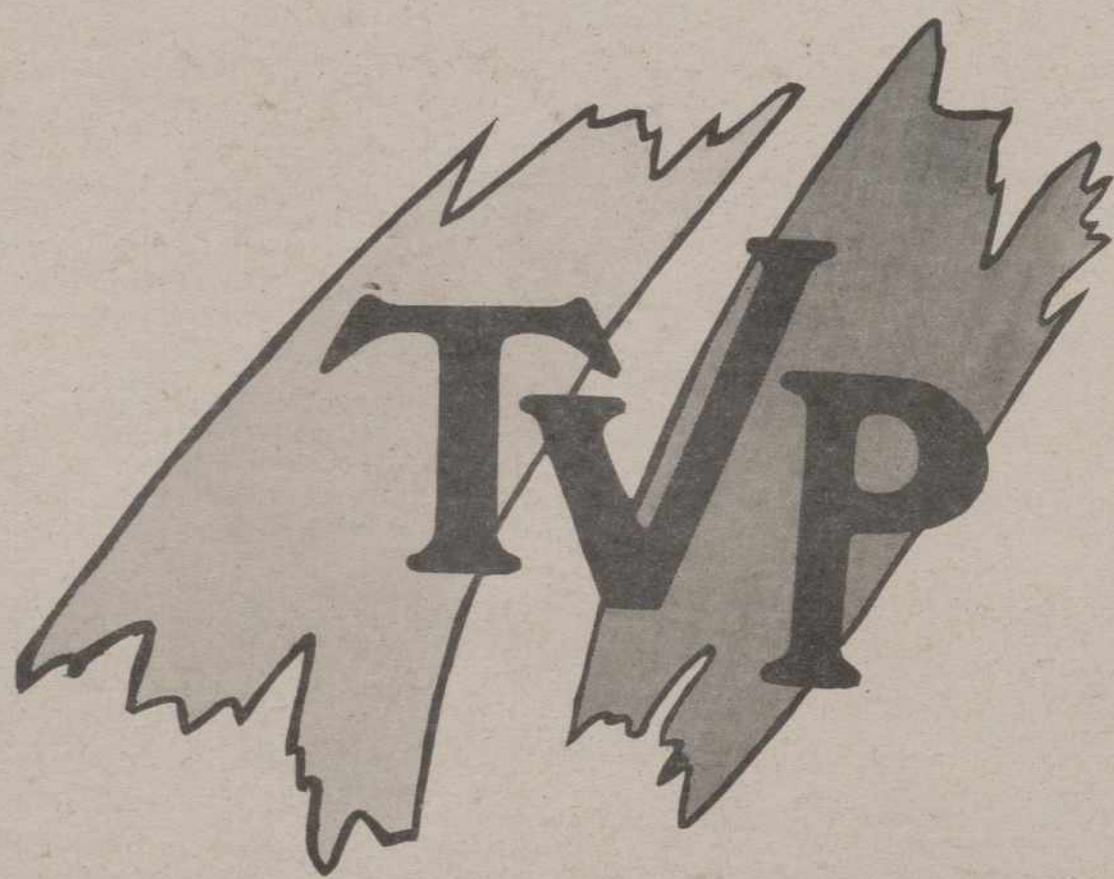


**Televisión Palencia**

INICIA LA EMISION

**A partir de hoy miércoles con la actualidad local de nuestras fiestas**

M.C.D.2022

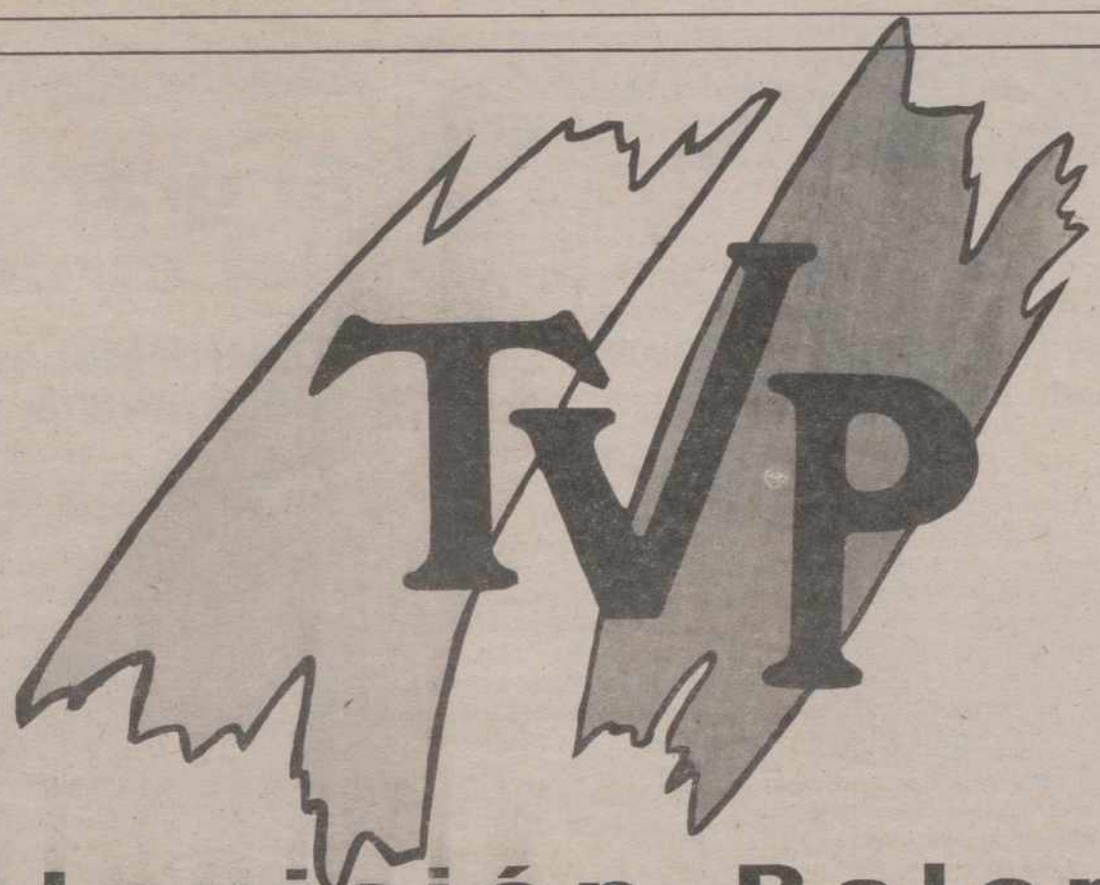


# Televisión Palencia

*COLABORADORES COMERCIALES*

- EUROMUTUA
- CASA LUCIO
- TELEFONOS
- CONGELADOS ARROYO "LA BARCA"
- GUTIERREZ
- LOHER LOBATO
- VIVAPA
- OPEL ANFUSA-PEGASO
- AUPASA
- COLLADO SEAT
- VICAUTO RENAULT
- GESTORIA GARCIA CUENA
- PAÑERIAS CEBRIAN
- ZONA PEATONAL CALLE MAYOR
- MOTOR CASTILLA-TRISA
- CAFES TARRERO
- MUEBLES CARRACEDO
- AUTOMOVILES SANTI
- FUNERARIA SAN MIGUEL
- LA ESFERA
- RAMON GARCIA-GARZU
- SIMAGO
- CAJA PALENCIA
- NOVA FOTO
- HOTEL EUROPA CENTRO
- MUEBLES EL VIAL
- GARAJES DORO-CEPSA
- FACUNDO
- SEGUROS AEGON
- PAL MOTOR. ROVER
- DORIA
- TABERNA PLAZA MAYOR
- PASTELERIA VIENA
- SANSE. FIAT Y LANCIA
- PAQUILLO. JOYERIA Y OPTICA
- CREACIONES CUSOR. PATTY SHOP
- CAJA SALAMANCA
- PLASTICOS DEL NOROESTE
- MESON ASADOR DE CAMPOS
- HIPER-PIEL VILLARRAMIEL
- MUEBLES MAHER
- EL DIAMANTE
- MONTAJES ELECTRICOS ANDRES Y LAJO
- COMERCIAL DE HERRAJES, S.A.
- MEGINO JOYERO
- ORTOPAL
- CAJA RURAL DEL DUERO
- DE'VENIER-CENTRO ESTETICO
- LA CAIXA
- DISCOTECA EXTASIS
- CONSTRUCCIONES CYGNUS, S.A.
- EXCMO. AYUNTAMIENTO
- EXCMA. DIPUTACION PROVINCIAL

*COLABORADORES ESPECIALES TVP*

- VIVEROS JIMENO
- MUEBLES EL VIAL
- AVIS. COCHES DE ALQUILER
- CORTEMAX
- LOHER
- SHEM (COMPAÑIA DE SEGURIDAD)
- F. CARRO (ELECTRICIDAD)
- INFORMATICA RASCON
- INFORMATICA DIGITO
- PRISMA 4
- EL CHAVAL DE LORENZO
- ELECTRONICA JAVIER
- SALON DE PELUQUERIA PARISIEN (CARMEN)
- HOTEL CASTILLA VIEJA

M.C.D.2022

# RECUERDOS VIEJOS

- Sesión en el Ayuntamiento de Palencia
- Buzones para los vestíbulos hoteleros
- Reunión de las Diputaciones en Burgos
- Niña gravemente herida en atropello

**HACE 100 AÑOS**
**(30 de agosto de 1889)**

La Corporación Municipal de Palencia celebró sesión ordinaria aquel día en la que aprobó la distribución de fondos para el mes de septiembre; acordó el pago de los jornales devengados durante los dos últimos meses por los empleados que recaudaban el impuesto de la tarifa especial, pago que debía hacerse del capítulo de imprevistos; acordó también exponer al público durante quince días las listas electorales para concejales y facultó a la Comisión del Pósito para que hiciera reintegrar los descubiertos.

---

Con la que pronunció la profesora de Villamediana Manuela Tolosa sobre "Enseñanza de la Ortografía" terminaron en la Escuela Normal las conferencias pedagógicas. El público que había asistido al ciclo estaba formado en su mayoría por profesores de Primera Enseñanza.

---

Los agentes de Vigilancia detuvieron a tres sujetos por maltratar de obra con un palo a dos mujeres, avecindadas en el Corral de San Jacinto.

---

De la localidad de Mazariegos habían desaparecido cinco caballerías mayores.

---

Por comprender terreno de las pertenencias de la mina "Bilbaina" fue declarado nulo el registro de la mina "Emilia", en término de Redondo, que había solicitado Blas Miguel Canela.

**HACE 75 AÑOS**
**(30 de agosto de 1914)**

Aquella tarde se verificó el desenjaule de los toros de Veragua que iban a lidiarse el 2 de septiembre, festividad de San Antolín. Asistieron numerosos aficionados al desenjaule que se desarrolló sin incidentes. El ganado gustó mucho por su buena lámina y su mejor crianza.

---

Por disposición del director general del ramo se iban a instalar tres buzones de Correos en los vestíbulos del Hotel Samaria, el Central Hotel Continental y el Gran Hotel. Podría utilizarlos el público para depositar en ellos su correspondencia hasta las nueve de la noche, hora en que el encargado de la Administración principal de Palencia procedería a la recogida.

---

La Guardia Civil de Buenavista denunció ante el alcalde a un pastor a quien habían sorprendido apacentando ochenta cabezas de ganado lanar en el monte, sin la correspondiente licencia.

---

El presidente de la Junta Administrativa de Villambroz manifestó ante el alcalde de Villarrabé que el ganado lanar de dos vecinos estaba infectado de la enfermedad variolosa.

---

El palentino Francisco Caballero fue destinado a Melilla para prestar sus servicios como capataz de los trabajadores ocupados en la construcción del puerto.

**HACE 50 AÑOS**
**(30 de agosto de 1939)**

A un vecino de Palencia le fue sustraida la cartera con 1.800 pesetas cuando se encontraba en la Estación despidiendo a unos familiares.

---

El presidente de la Diputación de Palencia asistió en Burgos a la reunión de todas las Diputación españolas que había convocado el subsecretario del Ministerio de la Gobernación para ocuparse de la implantación del Servicio de Identidad Personal, mediante el "carnet" que debían expedir esas Diputaciones en colaboración con el Estado.

Los responsables del Servicio de Identificación explicaron las bases y orientación a seguir para llegar a dotar a todos los españoles mayores de 14 años de un verdadero documento de identidad, que permitiera acabar con la diversidad de identificaciones existentes: cédulas personales, salvoconductos y otras.

Los presidentes de las Diputaciones se pusieron a disposición del Estado para llevar a cabo esa tarea aunque anunciando que no podría empezar a regir hasta 1940 porque aquel año estaban ya muy adelantados los trabajos de expedición de cédulas personales.

**HACE 25 AÑOS**
**(30 de agosto de 1964)**

La noche anterior se había celebrado la tradicional Verbena de la Prensa con el recinto de la Huerta de Guadián abarrotado de público. En ella fueron proclamadas la Reina de las Fiestas de San Antolín, Mª de los Angeles Gómez Ortega, y sus Damas de Honor, las señoritas Ana Mª Vita, Mª del Carmen Fontaneda, Raquel Poza y Mª del Pilar Gómez.

La proclamación e imposición de las bandas acreditativas tuvieron lugar a las dos de la madrugada, pero antes el público y las autoridades disfrutaron con las actuaciones de la orquesta titular "Bahía", la cantante-vocalista Olympia, el trío músico-vocal "Los Solitarios" y la artista palentina Elenita Pallarés que había adoptado el sobrenombre artístico de Mila. Al final de la verbena se celebró el sorteo de regalos donados por las casas comerciales de Palencia.

---

También el día 29, primera jornada de Ferias, se abrió al público la nueva cafetería "El Cid" instalada en los sótanos del Casino de Palencia después de las amplias reformas llevadas a cabo en el edificio que esa Sociedad ocupaba desde hacía 102 años. Al acto inaugural asistieron el gobernador civil, el alcalde y otras representaciones palentinas.

---

De uno de los autobuses urbanos bajó una niña de ocho años en la glorieta de la Plaza de la Fábrica de Armas. Al intentar cruzar la calzada fue atropellada por un turismo, que la arrastró algunos metros de forma espectacular provocando en los testigos la natural alarma. Después de la primera cura de urgencia fue trasladada a la Residencia del Seguro de Enfermedad, donde quedó hospitalizada. Sufría diversas fracturas y un intenso shock traumático de pronóstico grave.

1989
80 ANIVERSARIO Declaración de los Derechos del Niño
QUIEN BIEN TE QUIERE TE HARÁ LLORAR feliz
PROTEGER AL NIÑO ES PREPARAR UN FUTURO DE PAZ
SI TU HIJO TE IMPORTA, ORIENTATE
Escribe a Filium
Apartado 3421. 28010 Madrid

En el recinto ferial

# El gran festival del circo

## 30 atracciones, 20 países, 100 animales y 150 artistas

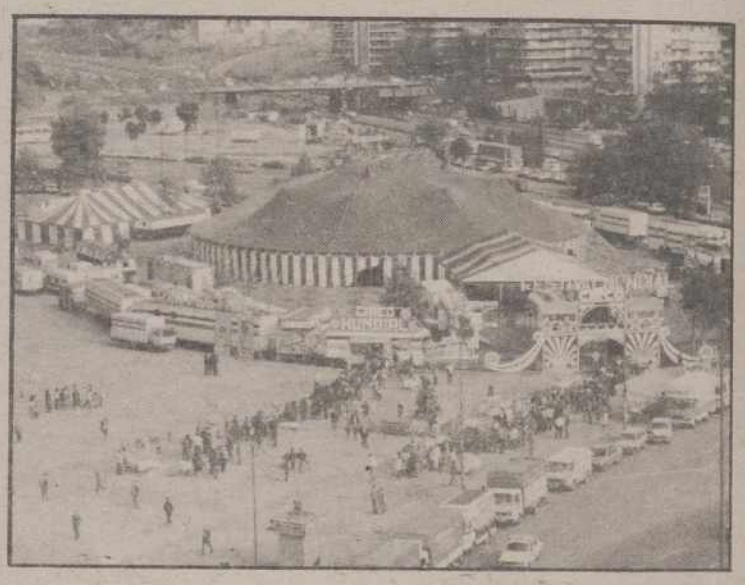

Este año la feria de Palencia estrena circo. Un moderno circo de avanzada tecnología con tribunas, sillas y palcos, torretas hidráulicas y pista olímpica elevada con visibilidad perfecta desde cualquier ángulo del circo, para la celebración del Gran Festival Mundial del Circo, que este año se celebra en nuestra ciudad con motivo de las fiestas y ferias de San Antolín.

En el Nuevo recinto ferial está siendo acondicionada una parcela de 10.000 metros de terreno, para dar cabida a las amplias instalaciones del Gran Circo Mundial con el colosal programa de las naciones en el que participan las más destacadas atracciones que han sido seleccionadas para este magno acontecimiento en los 30 mejores circos del mundo.

30 atracciones internacionales, 100 animales con grupos de cocodrilos, caimanes, caniches, chimpancés, elefantes, osos, perros futbolistas. 100 vehículos motorizados y 150 artistas de 20 países entre los que figuran los 14 Pentakowis en el columpio ruso. Los 10 Neureyed de Bulgaria, los famosos payasos Trio Muñoz, Dimitri el campeón del trapecio y otras atracciones nunca vistas se han dado cita en Palencia en el nuevo recinto ferial para participar en el Gran Festival Mundial del Circo.

FERIAS Y FIESTAS DE SAN ANTOLIN-89
VIERNES DIA 1-Sptbre-89 – 11,30 noche
PABELLON MUNICIPAL DE DEPORTES
GRAN ACTUACION
"RAPHAEL"

Entradas a la venta a partir de hoy en las taquillas de la Plaza Mayor.

M.C.D.2022

## MAZARIEGOS

# -FINALIZARON LAS FIESTAS PATRONALES -RESTAURACION DEL TEMPLO PARROQUIAL

José Mª Ruiz Ortega

Terminadas las fiestas patronales de la Virgen y San Roque, el pueblo se va quedando más vacío, los numerosos visitantes del verano van retornando a sus residencias habituales, algunos apurando los últimos días de agosto vacacional se despiden de los amigos y familiares del pueblo esperando otro verano, otras vacaciones y otras fiestas para celebrar juntos. Fiestas que este año han resultado muy animadas, con gran afluencia de forasteros que han compartido la alegría festiva cargada de tradiciones y juegos populares, competiciones, verbenas y bailes. La oferta de festejos ha sido muy amplia y para todos los sectores, destacando los juegos para niños y las sesiones de baile para jóvenes y menos jóvenes.

El segundo certamen de jotas castellanas constituyó un éxito de organización y calidad artística de los grupos participantes. Hay que resaltar la profesionalidad del Grupo de Danzas "Jorge Manrique" de Palencia, el sentido añejo del Grupo "Cardenal Cisneros" de Cisneros, la vistosidad del paloteo y danza del Grupo "Vacceos" de Cigales y alegría y entusiasmo del grupo local "La Trébede". Todo ello en el marco incomparable de la plaza Mayor del pueblo al sonido de dulzainas y tambores, panderetas y castañuelas. Presentó el festival folk, el locutor de Radio Palencia de la SER, Fernando Valcarcel, que fue explicando al numeroso público asistente, el significado de algunas jotas y el origen de las danzas.

Un año más terminan unas fiestas alegres, divertidas, participativas y populares, con la iglesia llena en los actos religiosos y una asistencia a las procesiones como no se recuerda, que si la cosecha fue mala, el pueblo olvidó, por unos días, la desdichada sequía, bailando juntos y rezando juntos.

### LAS OBRAS DE LA IGLESIA

Están prácticamente terminadas las obras de restauración de la cubierta del campanario y el tejado del templo parroquial. Queda por finalizar la limpieza de las bóvedas del ábside y recomposición y aseo de retablos.

El retablo del altar mayor, armoniosamente enmarcado bajo la bóveda de crucería que corona el ábside del gótico tardío, fue encargado por los curas de Mazariegos, el año 1628 a Juan Sedano, ensamblador y escultor, vecino de Palencia. Se está limpiando y restaurando concienzudamente, por manos expertas ayudadas por vecinas del pueblo que amorosamente entretienen las tardes dando luz a las imágenes y relieves. Este retablo mayor de Nuestra Señora de la Asunción de Mazariegos, consta de banco, cuerpo principal con tres calles y ático. Sobre un zócalo de piedra apoya el banco, que presenta imágenes y relieves separados por cuatro pilares que le dividen en tres secciones. Bajorrelieves de San Mateo, San Juan, San Lucas y San Marcos, de canon alargado y cabezas pequeñas, lo que hace suponer fuesen realizados por Antón Amusco. Tallas de San Pablo,San Antolín, San Pedro y San Lorenzo, en las que se advierte el estilo pulcro, sencillo y majestuoso de estos discípulos formados en el taller del maestro vallisoletano Gregorio Fernández. La imagen central de la Asunción de Nuestra Señora, es sin duda, la talla más digna y más hermosa realizada por Juan Sedano Enriquez y Antón de Amusco; coronada por ángeles, esta bella imagen, que presenta la ternura de sus manos juntas, la dureza de los pliegues quebrados, la delicadeza en su rostro y la firmeza de su posición, en su mirada la dulzura de volver a ver a su Hijo mientras sus piernas parecen ancladas aún en tierra. Tablas laterales de la Visitación, Anunciación y circuncisión. En la parte alta del retablo un bajorrelieve de la Trinidad presenta a Padre e Hijo humanizados, el Espíritu Santo entre ellos, en los extremos esculturas de David y Moisés. El dorado de los santos y el altar fue obra de los maestros, Melchor de la Fuente, Pedro de Roa y Juan de Villoldo, este último es más importante y conocido, al que se atribuyen las tablas de santos del altar, que siguen el canon contorsionado y alargado de Berruguete, semejantes a otras obras de la provincia de Palencia y Valladolid.

Con esta limpieza que se está realizando veremos en todo su esplendor esta magnífica obra del siglo XVII.

**Nuestra Señora de la Asunción de Mazariegos. Retablo: Juan Sedano Enriquez, arquitecto; Antón de Amusco, escultor; Juan de Villoldo, polícrome**

## AGUILAR DE CAMPOO

# Quintos y quintas de 1964 «gente guapa de 1943»

El sábado se reunieron en Aguilar 38 los quintos de 1964 (20 hombres y 18 mujeres) "Gente guapa de 1943" para celebrar sus Bodas de Plata.

Comenzó la jornada con una misa en la ermita de Nuestra Señora de Llano, con un saludo de bienvenida del celebrante. Recuerdos agradables y otros no tanto, como la muerte de algún quinto, fueron palabras muy emotivas.

Después de las clásicas fotos para la historia, se dirigieron los componentes de esta quinta 1964, a saludar a Sor Carmen María (Clarisa nacida en Aguilar y quinta también).

Cohetes a discreción alertaron a los aguilarenses que algo bueno se estaba celebrando.

A las tres de la tarde en un nuevo y ya afamado restaurante de la localidad, Comida de Fraternidad y larga sobremesa, donde las anécdotas y recuerdos de esta maravillosa gente que ahora tiene sus primeros 46 años, pusieron fin a la primera parte del programa.

A las siete de la tarde acompañados de una charanga recorrieron las calles de Aguilar poniendo una alegre nota de color y buen humor. Sobre las diez de la noche se quemaron los últimos cohetes inundando de colores el cielo aguilarense.

FIAT

Danis-Benton & Bowles

ESTE VERANO TAMBIÉN, ESTÉ DONDE ESTÉ, ESTAREMOS CON USTED.

Este verano Fiat se pone en guardia con un servicio de asistencia en carretera para todos los automóviles Fiat. Con un gran despliegue de medios humanos y mecánicos. Para estar junto a usted si nos necesita. En cualquier lugar de España. Para que nada le nuble las vacaciones. Si le surge alguna eventualidad llámenos al (91) 450 11 50, y esté donde esté, estaremos con usted. Si no resolvemos su problema en carretera, le remolcamos gratuitamente hasta el servicio Fiat más cercano.

(91) 450 11 50

Del 15 de Julio al 15 de Septiembre de 1989.

SERVICIO GRATUITO DE ASISTENCIA EN CARRETERA.

M.C.D.2022

## Ante el V Centenario

# PALENTINOS EN AMERICA

## DON JUAN MARISCAL, CAPITAN DE LA MILICIA Y CANONIGO

### Natural de Antigüedad, estuvo en Indias donde amasó una gran fortuna

Santiago Francia

El 17 de diciembre de 1684, hacia las cinco de la tarde, a los cuarenta y siete años de edad, moría en Palencia el ilustre canónigo don Juan Mariscal. Había nacido en Antigüedad, y en la pila bautismal de su iglesia fue bautizado el 21 de septiembre de 1637 por voluntad de sus padres Juan Mariscal Cantero y Ana de Santa María Pastor.

Había tomado posesión de una canonjía en la iglesia de Palencia solo dos meses antes de la muerte, exactamente el primero de julio de 1684, siendo clérigo de órdenes menores y sucediendo en la prebenda a su tío don Leonardo Pastor. La provisión se hizo en virtud de una Bula Apostólica de su Santidad el Papa Inocencio XI, según consta en el correspondiente libro de Acuerdos de los Señores Deán y Cabildo.

Días antes de su muerte había entregado su testamento ológrafo y cerrado al notario de Palencia Juan de Solórzano Alvarez Girón. Este documento de últimas voluntades con sus codicilos se leyó en el cabildo del día 19 de septiembre, por cuanto dejaba ordenado que los administradores de sus bienes y albaceas testamentarios, serían los señores capitulares, por el convencimiento que tenía que nadie lo haría con mayor seguridad y rectitud.

Enseguida se procedió a hacer el inventario de sus bienes, Si el testamento ya nos da una idea clara de la fortuna inmensa que poseía, el inventario especifica pieza por pieza la plata (también en bruto, tal cual salía de las minas) y de las joyas de todas las clases, tapices, cuadros, ropas, muebles, enseres..., y otros productos exóticos, entre los que sobresalen chocolate, tabaco, etc.

Como ya se puede entender esta fortuna no era producto de la canonjía de la que no pudo llegar a cobrar lo que pagó de arras en la toma de posesión. Al parecer tampoco era producto de sus rentas patrimoniales que para nada se mencionan en su testamento ni en su inventario. Don Juan Mariscal había dedicado los mejores años de su vida a la milicia y al comercio en Indias, de donde había vuelto cargado de tesoros.

Las noticias que poseemos de sus andanzas en Indias no son muy abundantes. Sabemos que su lugar de asiento como capitán de la milicia fue la ciudad de Panamá en el reino de Tierra Firme; pero sus relaciones comerciales le llevaron a otros muchos lugares del Nuevo Continente.

**La cruz de la muñeca, en el páramo de Antigüedad**

En 1681 se hallaba en la Ciudad de los Reyes donde otorga una escritura de obligación a favor de don Juan de Mesa, caballero de la Orden de Calatrava y corregidor de la ciudad de La Paz en el reino del Perú por 1740 pesos de a ocho reales de plata. Asimismo declara tener cuentas con Roque García de Otalora que reside en el reino del Perú y con Francisco de Villafañe sargento mayor en la ciudad de Panamá.

En no muchos años –probablemente diez o doce– "hizo las américas" y regresó a España, a buen seguro que con el propósito decidido de llevar una vida menos ajetreada que la que imponían los negocios y que le llevarían a recalar en la Catedral de Palencia.

A su regreso estuvo algún tiempo en Sevilla para dejar organizados sus negocios y luego en Madrid para dar cuentas en la Corte de sus proyectos. En el año 1682 ya debía estar en Palencia y enseguida hizo profundas amistades entre los capitulales valiéndose de la mediación de su tío Leonardo. Con las debidas reservas nos aventuramos a pensar que el Deán, el Prior y otros capitulares a los que deja en su testamento algunas mandas, siquiera sean simbólicas debieron intervenir tanto en el proceso de la provisión de la canonjía como en la orientación de sus últimas voluntades.

Por no pasar de largo sobre la generosidad de don Juan Mariscal con su villa natal de Antigüedad y la ciudad de Palencia, diremos que dejó dos mil ducados para la dotación de un maestro y una escuela de niños en Antigüedad, para que aprendan las primeras letras y la doctrina cristiana; otros dos mil para que con sus rentas se compre trigo y pan cada año y se dé a los pobres de la villa en las fiestas de las pascuas; y veinticuatro mil reales para que todos los jueves del año y los últimos domingos de cada mes se diga misa cantada con diálogo y subdiálogo en la parroquial de su pueblo en honor del Santísimo Sacramento.

El testamento del canónigo y capitán Mariscal revela un profundo amor a su pueblo. A su vez, por el tiempo de su otorgamiento la villa cerrateña estaba sufriendo una grave crisis de despoblamiento. Don Juan manifiesta su preocupación porque pudiera llegar a desaparecer como desaparecieron otros lugares del entorno como Villela, Terrados o Penadillo. Por eso pide a los administradores de sus bienes que no inviertan en fincas ni censos en dicho lugar; y prevé, que en caso de que la villa llegare a desaparecer, los frutos de las mandas piadosas que deja se radiquen en Villaconancio lugar donde él tiene también deudos y parientes.

En Palencia serían beneficiarias de su magnanidad, el Hospital de san Antolín y su cuarto de convalecientes, el Cabildo y la Catedral palentina, la ermita de Nuestra Señora de la Calle, las Agustinas Recoletas... Para todos los clérigos de la ciudad –canónigos, racioneros, Capellanes del Nº 40 y los frailes de todos los conventos dejaría limosnas para la celebración de cuatro mil misas con motivo de su fallecimiento. Tampoco quedarían en el olvido sus hermanas Francisca y María y su sobrina Francisca que era novicia en el convento de las Agustinas Recoletas.

Y como sucedía con frecuencia a los indianos que retornaban a su patria, no se olvida de las necesidades, sobre todo espirituales– de los que trabajaban allí por la educación y evangelización de los nativos. En este caso fueron los Jesuítas del Perú, a los que se hará llegar hasta el puerto de el Callao, por el provincial de la Congregación en Sevilla, las mandas que les deja.

## NORTE PALENTINO

# Valderredible sin agua

Faustino Varona

Inundados de fiestas en todos los pueblos con la paradoja de que la sequía va en aumento, y en muchas hay cola.

Otero, Arantiones, Báscones, La puente, Quintanilla... con el largo etcétera de los 53 pueblos, tienen el problema grave del agua. Mas de ninguno sabemos haya hecho rogativas.

También están inundados de veraneantes, a quienes echan la culpa de la falta de agua por beber más de la cuenta.

Y todos los pueblos se quejan por otra inundación, los maleantes que por donde pasan dejan el efecto de unas perrerías antes impensables: robos, incendios, puertas desquiciadas, cristales rotos, rejas retorcidas. Curiosísimos han sido dos: El incendio de matas en la sacristía de Quintanasolmo, que tomó gran virulencia atacando a la sacristía y quisieron apagarlo con el estandarte, por lo que lo quemaron. De indignación el caso de La Fuente del Valle. Subidos al cimborrio, quitaron el pestillo de un rosetón de 40 kilos que adorna la cúspide de la Iglesia y cayó en un puro centro. Menos mal que no había culto, pero la gente quedó consternada al saberlo.

NO TODO ES MALO

No todo va por el camino de las perrerías, y perdonen la expresión. Hay mucha familiaridad, festejos, cultos religiosos, búsqueda de arte, demostración de cultura y hasta ansias de participación, aunque ese mundo pasotista no lo quita nadie.

En Santa María Valverde se ha abierto un museo etnológico. Gracias al Ministerio de Cultura y Educación, a la Diputación, a la Alcaldía del valle, y más al esfuerzo ingente de Emilio González que lleva muchas horas de sudor, muchos zapatos rotos, por los lugares más apartados recogiendo toda clase de enseres etnológicos que la gente desaprensiva abandona a la incuria del tiempo, o del aire. Emilio los ha cogido, los ha tratado y los ha resucitado para que nosotros sepamos algo de la vida de antes.

Preciosa la exposición. Hay de todo: cerámica popular, hilaturas de lino y lana, utensilios de cocina y alumbrado, los objetos de una hornera, una fragua, aperos de labranza, sepulturas y hacheros, etc., etc. Cuando lo ví estaban colocando todo este valiosísimo material, muy cuidado y completo, y había dos problemas: Cómo meter un carro que tenía 170 años y dónde poner una máscara y que no infundiera miedo a los visitantes.

No puede ser un lugar más a propósito, a la sombra de la catedral rupestre, y con un chiringuito que la amabilidad de Elena López Benito, de Aguilar de Campoo, y un servicio de pinchos sorpresa tiene para todos los visitantes.

Ojala sepan respetarlo por ser algo que es vida de los que nos dieron este don precioso y nos enseñaron a ser ciudadanos honrados y religiosos.


SEGUNDO ANUNCIO DE FUSION

**GALLETAS SIRO, S. A.**
**(Sociedad absorbente)**

**GENERAL BISCUITS ESPAÑA, S. A.**
**(Sociedad absorbida)**

"GALLETAS SIRO, S. A.", domiciliada en Venta de Baños (Palencia), km. 84 de la carretera de Burgos a Portugal, y GENERAL BISCUITS ESPAÑA, S. A., con domicilio en Granollers (Barcelona), calle Coll de la Manya, s/n., en cumplimiento de lo dispuesto en los artículos 143 y 134 de la vigente Ley de Sociedades Anónimas, comunican que su respectivas Juntas Generales de Accionistas, celebradas con carácter universal en fecha 2 de enero de 1989, acordaron por unanimidad la fusión de dichas compañías, mediante la absorción por "GALLETAS SIRO, S. A." de "GENERAL BISCUITS ESPAÑA, S. A.", traspasándose en bloque el patrimonio de ésta a la primera, con entera transmisión, asunción y subrogación de la absorbente en todos los derechos, obligaciones, acciones y contratos de la absorbida.

En virtud de dichos acuerdos se entregarán 20 acciones de "GALLETAS SIRO, S. A." por cada acción de "GENERAL BISCUITS ESPAÑA, S. A.".

Los acuerdos adoptados lo han sido bajo la condición suspensiva de que por el Ministerio de Economía y Hacienda se apruebe la presente fusión por absorción, concediendo los beneficios fiscales previstos en la legislación reguladora del Régimen Fiscal de Fusión de Empresas, quedando autorizado el Consejo de Administración para gestionar la obtención de tales beneficios fiscales e interpretar el alcance de los que se concedan a los efectos de tener por cumplida la expresada condición suspensiva.

Venta de Baños y Granollers, 13 de julio de 1989

RAMON VILADAS MONSONIS, Secretario del Consejo de Administración de GALLETAS SIRO, S. A.

JUAN RIBALTA AGUILERA, Secretario del Consejo de Administración de GENERAL BISCUITS ESPAÑA, S. A.


M.C.D.2022

VILLARRAMIEL

# Resumen de las fiestas de SAN BARTOLO

## -El caballo, un año más protagonista
## -Los precios de los bares, abusivos

Mariano VALERO

Con el último encierro de reses bravas y las tradicionales meriendas (aunque no en el Canal de Castilla, como se venía haciendo año tras año y sí en las sedes de las Peñas y en restaurantes) el pasado lunes se puso fin a las fiestas patronales de San Bartolomé en Villarramiel, que como viene siendo costumbre han contado con mucho público y festejos eminentemente populares.

Dieron comienzo el martes 22, con la inauguración de las Peñas y la denominada vaquilla de prueba, que se suelta por la noche en la Plaza de España. Desde entonces y hasta el pasado lunes, las fiestas patronales "pellejeras" han tenido como puntos principales de atención los tradicionales encierros de reses bravas; los coloridos, ruidosos y chispeantes desfiles de Peñas; las populares y concurridísimas verbenas en el Corro y la Fiesta del Caballo, que tuvo lugar el pasado domingo 27, con el XI Concurso de Estampa y Doma y el encierro por el campo, en el que se dieron cita cientos de caballos, además de todo tipo de vehículos (camiones, tractores, todo-terreno, motocicletas, coches, etc.).

Los más peques tuvieron como diversión principal los tradicionales carruseles, con caballitos, el tren de la bruja, la noria, pista de coches de choque, el castillo neumático y numerosos puestos de golosinas.

FESTIVIDAD DE SAN BARTOLOME

En el aspecto religioso decir que el día 24, festividad de San Bartolomé, con la presencia de las autoridades locales, se celebró misa solemne, seguida de la procesión con el santo por las calles de la villa.

ENCIERROS

Como ocurre cada año el festejo que más atractivo popular tuvo fueron los encierros de reses bravas, con el recorrido de siempre. Los días 24, festividad de San Bartolomé, el sábado 26 y el domingo 27 fueron los que registraron mayor asistencia, con varios miles de personas dentro del circuito, tanto residentes fijos como veraneantes y visitantes de la capital y de pueblos de la comarca y del resto de la provincia.

Las vacas que se soltaron dieron buen juego en general y a más de uno le obligaron a pasar por el servicio médico de urgencia dispuesto en las dependencias de la Casa Consistorial, dentro del recorrido del encierro, debiendo pasar algunos posteriormente por el Centro Médico y un par de ellos por centros sanitarios de la capital. El viernes 25 una vaca rompió una de las talanqueras de madera de la Plaza de España y se metió por donde se encontraba el personal, con el consiguiente revuelo, gritos y sustos, además de algunos contusionados. Finalmente el animal pudo ser reducido por los valientes de turno y devuelto al circuito. Otro percance de similares características, aunque en este caso no hubo que lamentar ningún herido, ocurrió el lunes, en el último encierro. Nada más soltarse la primera vaca, grande y con una cornamenta que metía miedo, se dio una rápida vuelta por la Plaza y tras pegar un testarazo en las tablas y romperlas vio la calle libre y cruzando una parte céntrica del pueblo se dirigió por el campo hacia la carretera N-610 (Palencia-León), afortunadamente sin encontrar en su camino a persona alguna y obligando por unos instantes a detener el intenso tráfico que en esos momentos circulaba por la mencionada vía, con los conductores extrañados de ver en su camino a una vaca brava y a numerosas personas y algunos vehículos persiguiéndola. Finalmente también pudo ser reducida, aunque no pudo volver a correr tras los mozos, puesto que fue muerta.

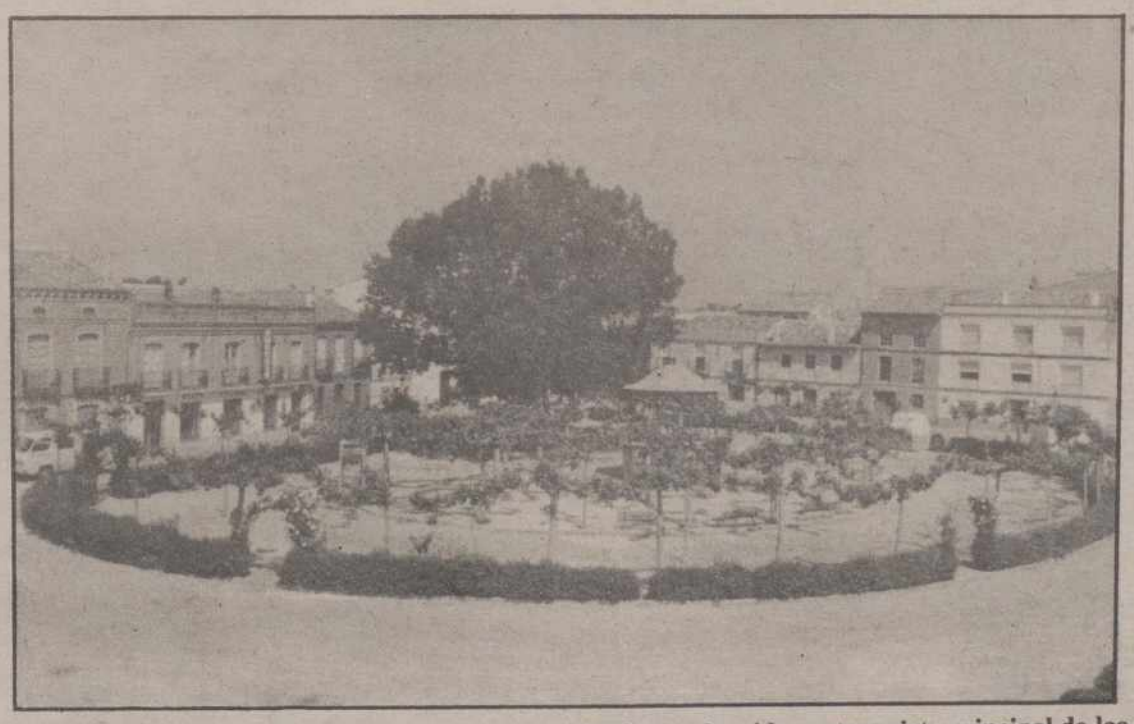

**La Plaza del Dos de Mayo, más conocida por «El Coso», ha sido protagonista principal de las fiestas, con su populares verbenas**

DIA DEL CABALLO

El domingo 27, día destinado al caballo, por la mañana, en la Plaza de Toros portátil instalada junto al Polideportivo, se celebró el XI Concurso de Estampa y Doma de alta escuela, con la participación de una docena de caballos que primero paseando su estampa (limpios de montura y con el jinete a pie tirando del ronzal simplemente) por el ruedo y posteriormente demostrando su doma de alta escuela a las órdenes de los jinetes, hicieron las delicias del público presente. En las gradas, en lugar preferente, las autoridades locales acompañadas por el presidente de las Cortes Regionales, Carlos Sánchez Reyes y por Jesús Mañueco Alonso, presidente de la Diputación Provincial de Palencia, que al final entregaron los bonitos y valiosos premios que se llevaron los caballos ganadores en las distintas modalidades del concurso.

Esta jornada se completó con la comida campestre en el Canal de Castilla y el encierro a caballo por el campo, con la participación de varios cientos de jinetes venidos de toda la geografía palentina y de provincias limítrofes, a pesar de las restricciones y medidas de prevención adoptadas por la administración autonómica con motivo de la peste equina. Además se pudieron ver por caminos y rastrojeras a numerosos vehículos de todo tipo, desde motos a camiones, pasando por coches, vehículos todoterreno, tractores y mucha gente a pie. Un verdadero espectáculo. Por último se soltaron las vacas correspondientes al encierro "normal" del día. En todos estos festejos vimos al presidente del Parlamento autonómico, señor Sánchez Reyes, acompañando al alcalde Manuel Gómez Lesmes.

ASPECTOS NEGATIVOS

Como pellejero me duele tener que terminar esta información sobre las fiestas de mi pueblo hablando de algunos aspectos negativos que se han producido en el transcurso de las fiestas y que por desgracia no han sido solamente detectados por mi. Quiero dejar constancia de ello con la sana intención de que por quien corresponda se adopten las medidas oportunas para evitar que en lo posible vuelvan a producirse. No quiero criticar por criticar, sino contribuir positivamente a que el buen nombre de nuestras fiestas de San Bartolo se libre de algunas "manchas" que las pueden hacer mucho más daño del que podemos suponer.

Me refiero principalmente al abuso de precios que se produce durante estos días en los bares. Somos conscientes de que se deben incrementar en unos porcentajes razonables, con el fin de que los propietarios, que durante las fiestas tienen un trabajo añadido muy importante, e incluso daños en locales y vajillas (aún existe mucho incivilizado), se vean recompensados con esos mayores ingresos. Otra cosa muy distinta es el abuso y la fijación de precios con subidas de hasta el cien y el doscientos por cien. Esto pasa al capítulo del "robo" y no debemos permitirlo. Incluso lo que hoy produce pingües beneficios a estos industriales hosteleros, puede suponer en un futuro no muy lejano su ruina. No he conocido ni uno ni dos casos en estos días en que grupos de parejas, amigos, Peñas, matrimonios, se han surtido de bebidas en almacenes, a precios normales y han "pasado" de bares. ¡Cuidado¡ pues y aviso a los navegantes. Tampoco puede negarse un café a partir de primeras horas de la noche, porque lleva su tiempo hacerlo y los beneficios son menores que sirviendo cubatas. O decir que durante esos días se tiene fuera de servicio el Teléfono Público. O cerrados los servicios. Todo esto es muy grave y la opinión pública debe saberlo. Porque ya se sabe, mucho comentar y criticar entre amigos y ante la barra y despues...nada de nada. Todo olvidado. Pues no señor. Hay que acostumbrarse a oir y decir que tenemos las mejores fiestas, pero a la vez a saber ser críticos con nosotros mismos y reconocer nuestros errores, que ciertamente no son pocos.

Al respecto algo tendrán que decir las autoridades locales. Un diputado nacional palentino comentaba que el Ayuntamiento podría pensar, si los propietarios de los bares siguen con estos abusos, en aprobar una ordenanza que les obligara a cerrar sus establecimientos mucho antes de lo que lo hacen. O bien instalar durante los días de fiesta algún bar municipal, con precios razonables. Todo ello podría contribuir a que esta situación vuelva a sus cauces normales.

Finalmente aconsejo a la Corporación y sobre todo a mi buen amigo Manolo (alcalde) que cuiden un poco más el aspecto de la limpieza durante los días de fiesta. La imagen de calles sucias, con papeles y residuos por todas partes, cascos de botellas y vasos rotos, etc., es cuando menos poco agradable.

Confío que mis paisanos sepan entender estas críticas que he pretendido sean constructivas.

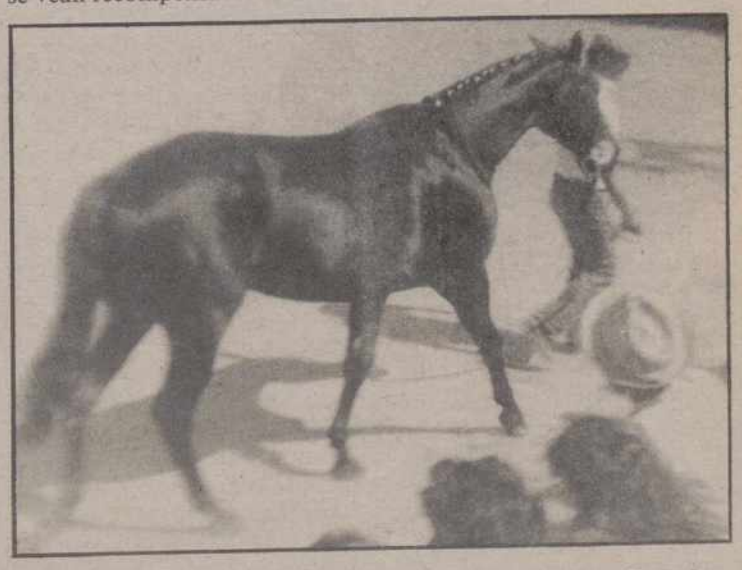

**El caballo fue un año más centro de interés en San Bartolo**

M.C.D.2022

## XXIV Vuelta Ciclista a Palencia de Aficionados

# ALFREDO SANCHEZ, DEL WIGARMA-INGERTUBO, GANO AL SPRINT EN SALDAÑA

- Su compañero Botrán y el «Adam,s» Prieto, animadores de la etapa
- Aitor Garmendia defendió con apuros el liderato

La salida neutralizada se dio en la Plaza Mayor

En los aledaños de la Plaza de Abastos, antes de la salida

**(De nuestro enviado especial, Carlos M. SANTOYO)**

Alfredo Sánchez Pina, del Wigarma Ingertubo de Madrid, se adjudicó al sprint la primera etapa en línea de la XXIV Vuelta Ciclista a Palencia de Aficionados-Gran Premio Diputación. Esta, de 119 kilómetros, partió a las 16 horas de la capital y concluyó sobre las 19,15 en Saldaña, localidad que un año más se volcó con la ronda provincial...aunque la tardía incorporación de su Policía Municipal a las inmediaciones de línea de meta fuera criticada por la organización. Especialmente cuando un automóvil, que no pertenecía a la carrera, atropellaba a un chaval minutos antes de hacer su entrada la serpiente multicolor y debido precisamente a la falta de agentes del orden.

Aitor Garmendia, del Paternina, conservó su flamante maillot amarillo de líder de la clasificación general, aunque pasara más apuros de los previstos al no meterse en un corte registrado pocos kilómetros antes del final de la etapa que le obligó, al igual que a sus compañeros de escuadra, a echar el resto para enlazar con la cabeza.

*MOVIDA INICIAL*

A pesar del cómodo trayecto, comparándolo con próximas etapas, la jornada resultó movida desde el principio.

La posibilidad de vestir al final del día el maillot rojo de líder de la montaña, puntuando en primera posición en ese Alto de las Bodegas de Villalobón situado en el km. 10, animó a algunos corredores a buscar desde el primer momento la aventura. Esta corrió a cargo inicialmente de Jesús Alonso, del Danisa-Flower, recordando seguramente su larguísima escapada de la anterior edición que le llevó a comandar la mayoría de las clasifica ciones secundarias. Pero al chaval, que reconoce encontrarse en peor forma que en 1.988, le salieron de inmediato competidores: Ignacio Prieto, del Adam,s, que a la postre se convertirtía en uno de los héroes de la etapa, y después Santiago Sierra, del Bicicletas Esmaltina-Forjas Amor. Primero enlazó Prieto con Alonso y luego haría lo propio Sierra con ambos. Y unos metros antes de la subida, el último en incorporarse a la cabeza, el pupilo de Laudelino Caro, dejó clavados a sus rivales en un potente sprint que le llevó a coronar en solitario este puerto de 3ª categoría seguido de Alonso y Prieto.

Santiago Sierra se convertía así, a poco de comenzar la carrera, en líder de la montaña dejándose absorber de inmediato por el pelotón, al igual que Jesús Alonso. Ignacio Prieto por contra decidió proseguir la aventura saltando pronto a su caza y captura Manolo Botrán, del Wigarma, que empalmaría poco antes de Villamediana.

En el km. 19 también abandonó el paquete Valduciel, del Cadalsa, que en Torquemada hacía tercero en el sprint especial, por detrás de Prieto y Botrán, que les aventajaba en 1'12", mientras el pelotón rodaba a 2'30"de la cabeza sin demasiadas prisas.

*HACIA FROMISTA*

En el km. 28 Botrán y Prieto alcanzaban la máxima ventaja, 2'40", mientras Valduciel era cazado por el pelotón consciente de la dificultad que entrañaba contactar con los escapados. A partir de ese momento el grupo comenzó a tomarse en serio la fuga y, casi sin enterarse, fue reduciendo diferencias.

En la meta volante de Astudillo Botrán y Prieto, entrando por este orden, ya sólo sacaban 1'37"a un grupo perseguidor encabezado entonces por Ereño (Cropusa). Y en el sprint especial de Frómista, ahora con Prieto por delante de Botrán -el pacto era evidente de cara a pasar a comandar cada cual una de las clasificaciones secundarias en juego– ya sólo era de 30"sobre Jesús Alonso Manrique (Danisa-Flower), que puntuó en tercera posición, y compañía.

Camino de Villasirga Prieto arroja la toalla y Botrán continúa en la brecha, aunque en el grupo se había producido un pequeño corte, en el que faltaba el líder, que de inmediato le daría alcance. Eso sí, el hombre del Wigarma también puntuó en primera posición en la meta volante de Carrión seguido de Jesús Alonso y Martínez Maldonado (Cropusa), dos palentinos inquietos. Sobre todo, a esas alturas, el segundo al ser natural de Santa Olaja de la Vega y desear dejarse ver ante sus paisanos...aunque poco antes tuviera que ser atendido por el Dr. Díez Lechón de una distensión.

*MAS CORTES*

De la Ciudad de los Condes se sale con una selección de corredores: Arrospide y Otaola, del Paternina; Jesús Alonso, del Danisa; Martínez Maldonado y Jaime Martín, del Cropusa; Ignacio Prieto, del Adam,s; Javier Lazpiur, del Fagor; Luis Moreno, del Cadalsa; Manolo Botrán y Juan Carlos Casero, del Wigarma y Fernando Ferrero, del Clas. Este, vencedor de la pasada Vuelta a Valladolid, uno de los candidatos al triunfo final...aunque en ese momento, con 1'30"de ventaja sobre el grupo perseguidor, correspondiera el maillor amarillo al "Fagor" Lazpiur, cuarto en la crono escalada del día anterior.

JESUS ANGEL ALONSO MANRIQUE

Pero este peligroso corte, nacido de nuevo gracias al viento, a pesar de soplar con escasa intensidad, pronto se neutralizó. Aunque a la altura de Gañinas un nuevo abanico hiciera estragos en la carrera al entrar en él una treintena larga de corredores faltando de nuevo el líder Aitor Garmendia, éste en el segundo grupo de los tres que en ese instante formaban la serpiente multicolor. Al primer paso por Saldaña, camino de Villapún, el Paternina echaría definitivamente el resto para enlazar y conservar el maillot amarillo consiguiéndolo, no sin dificultades.

Al final, llegada al sprint de un nuevo grupete formado ya por 40 unidades y victoria sin paliativos de Alfredo Sánchez, del Wigarma. Un justo premio al trabajo de su equipo aunque él se llevara la gloria y su compañero Manolo Botrán hiciera el gasto durante muchos kilómetros, junto al leonés Prieto Garrido. No obstante, como mal menor, se vistieron de azul y rosa como líderes de las metas volantes y sprints especiales. Y es que el que no se consuela es porque no quiere...

*NUEVAS ETAPAS*

Esta tarde partía de Saldaña la segunda etapa en línea con dirección Barruelo-Brañosera-El Golobar donde estaba prevista la llegada sobre las 19 horas tras cubrirse los 116 km. correspondientes.

El jueves, doble jornada. Por la mañana, primer sector Brañosera-Cervera de Pisuerga, de 98 km, con final a las 12,30. Y por la tarde contra-reloj por equipos Cervera-Aguilar.

Esperemos que en ambas los jueces sean más rápidos a la hora de confeccionar las clasificaciones. Porque si con ordenador incluido tardan tantas horas como ayer, dejando además sin colocar algún maillot, apañados estamos. !Menos mal que nos dio por regresar de inmediato a Palencia al comprometerse nuestro compañero de Antena-3, Alberto Moreno, a recogernos el correspondiente "papeleo"! De lo contrario lo hubiéramos tenido claro a la hora de confeccionar estas páginas. ¿Para eso se ha reforzado con gente foránea el Jurado Técnico?

Finalmente, destacar la fenomenal respuesta de público en todas las localidades por las que pasó la etapa así como el excelente trabajo de Manuel Lorenzo, "El Abuelo Porretas", en funciones de animador. Porque ayer, también por culpa de la mala gestión de los Jueces, dio un recital de improvisación al objeto de retener a los aficionados. Chapeau de nuevo para él.

**Manuel Lorenzo, el «Abuelo Porretas»** FOTO LUIS

M.C.D.2022

## En la línea de meta de Saldaña

# LAS OPINIONES DE ALFREDO SANCHEZ, IGNACIO PRIETO, SANTIAGO SIERRA Y AITOR GARMENDIA

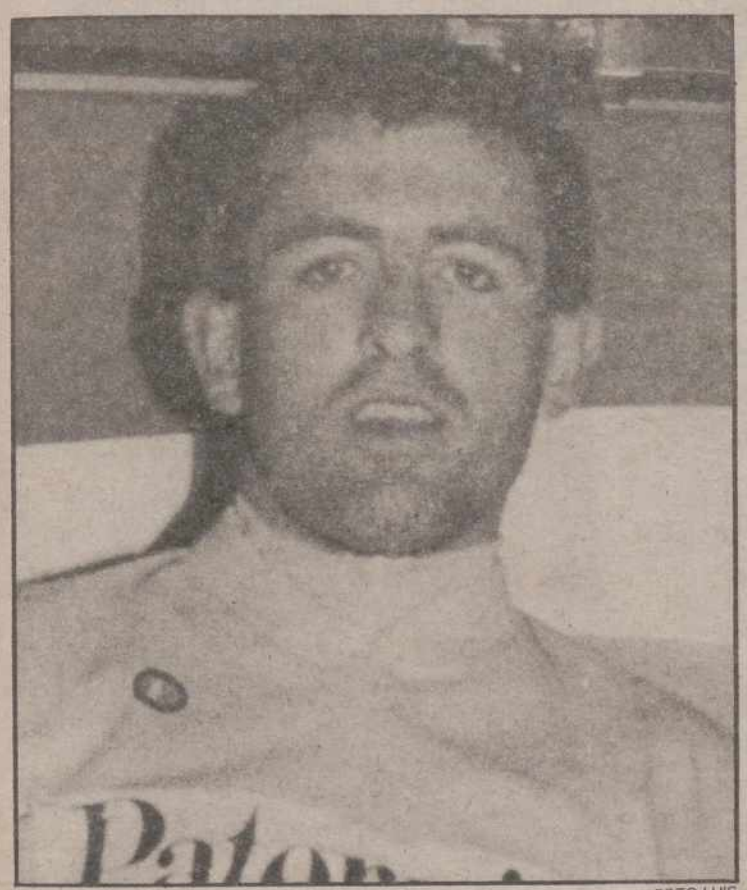

Aitor Garmendia

FOTO LUIS

**Carlos M. SANTOYO**

Al igual que el día anterior, al final de la etapa conversamos con los protagonistas.

*ALFREDO SANCHEZ: " Al principio lo pasé mal"*

Alfredo Sánchez Pina, del Wigarma Ingertubo de Madrid, no podía ocultar su alegría tras el triunfo en Saldaña. El chaval tiene 20 años y afronta su segunda temporada en el campo aficionado después de su paso por el Puertas Mavisa.

**-El gasto lo hizo Botrán...y la gloria se la llevó Alfredo Sánchez**

-Sí. Mi compañero llevó prácticamente desde la salida el peso de la escapada, pero ésta no fraguó y tuve suerte de meterme en el corte definitivo imponiéndome al sprint.

**-¿Lo esperabas?**

-La verdad es que me defiendo en todos los terrenos, pero especialmente en éste que hoy me dio la victoria de etapa.

**-¿La jornada?**

-Al principio lo pasé francamente mal. Aguanté como buenamente pude hasta mitad de carrera y después mejoré ostensiblemente. Una vez que logré empalmar con el grupo todo fue distinto.

**-¿Aspiraciones en esta Vuelta?**

-Ganarla será difícil. De momento me conformaría con adjudicarme el maillot destinado al primer aficionado de 2ª.

**-¿El Wigarma?**

-Este sí que aspira a todo. Contamos con hombres fuertes como Hernández Herráiz, líder varias etapas en la pasada edición, Casero, Botrán...e incluso yo.

**-¿Rivales?**

-Sin duda el actual líder.

*IGNACIO PRIETO: "Acabé arrojando la toalla"*

Uno de los grandes protagonistas de la jornada fue Ignacio Prieto Garrido, corredor de 23 años perteneciente al modesto Adam,s de León, que estuvo escapado muchos kilómetros en compañía del "Wigarma" Manolo Botrán.

**-Al final no pudo ser...**

-En efecto. Y que conste que la ventaja que llegamos a tener de 2'40"parecía suficiente, máxime al estar ambos muy compenetrados. Sin embargo atrás comenzaron a temer que lo nuestro fraguara y el pelotón, imprimiendo un fuerte ritmo, poco a poco fue restándonos tiempo. Esto sirvió para que terminara arrojando la toalla al comprobar que iba a tope y las diferencias sin embargo disminuían.

**-¿Perdió el Adam,s su gran oportunidad de esta Vuelta?**

-Posiblemente. Las restantes etapas serán más duras y sorprender a los potentes equipos participantes no será sencillo. No obstante lo intentaremos.

**-¿La Vuelta-89?**

-Es evidente que esta ronda va a más. Estuve el año pasado, pero éste se ha superado en nivel, dureza y días.

**-¿Favorito?**

-Aitor Garmendia.

*AITOR GARMENDIA: "Me costó bastante"*

Aitor Garmendia, como cabía esperar, conservó el maillot amarillo de líder de la general.

**-No ha sido fácil...**

-Por supuesto que no. Me ha costado sufrir mucho. Hubo casi al final un corte, no me metí en él y tanto el equipo como yo tuvimos que trabajar a tope para enlazar.

**-Ahora que llega para todos lo difícil, leáse montaña, Aitor Garmendia está más tranquilo**

-Es lógico. Prefiero esas etapas que las llanas. En estas, máxime si hay viento, es muy difícil controlar la situación. Subiendo, la gente se elimina sola.

**-Todos los corredores entrevistados ayer y hoy en estas páginas tienen el mismo candidato al triunfo: Garmendia**

-Es pronto para hacer cábalas. De momento me conformo con estar incluido entre los favoritos.

*SANTIAGO SIERRA: "Fui a por el maillot de la montaña"*

Santiago Sierra, del Bicicletas Esmaltina-Forjas Amor, planteó la carrera con inteligencia. Sólo había un alto de montaña, el de las bodegas de Villalobón, y cruzarlo en primera posición significaba vestir el maillor correspondiente. El lo intentó...y lo logró.

**-Santiago, a eso se le llama no perder el tiempo**

-El director me dijo que atacara con ese motivo. Por eso no dudé en saltar tras Jesús Alonso cuando éste emprendió la escapada de salida acompañado muy pronto de Prieto. Logré cazarles, me puse a su rueda y poco antes del alto puntuable les sprinté.

Santiago Sierra

FOTO LUIS

**-Y luego...a dormir**

-Tanto como eso no. Simplemente traté de recuperarme del esfuerzo anterior.

**-El reinado de la montaña, ¿fruto de un día?**

-Espero que no. Que lleve el maillot dos o tres jornadas más ya que me defiendo subiendo.

**-¿El Esmaltina-Amor?**

-Aspira a ganar la Vuelta. Pedro Hernández está fuerte.

# CLASIFICACIONES DE LA VUELTA

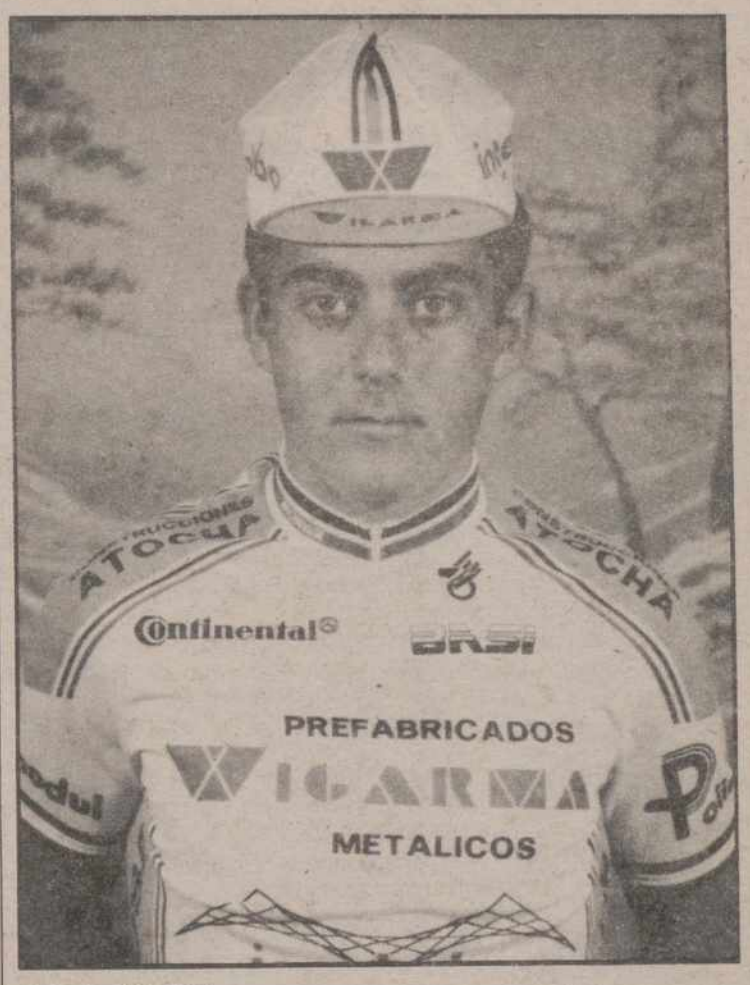


Alfredo Sánchez

**ETAPA**

1º Alfredo Sánchez (Wigarma), 3.12.35
2º Alberto Mota (Branik-La Brasileña), m.t.
3º Vicente Prado (idem), m.t.
4º Isaac Palacios (Wigarma), m.t.
5º Joseba Núñez (Branik-La Brasileña), m.t.
6º Ion Odriozola (Fagor), m.t.
7º Juan Carlos Sevilla (Clas), m.t.
8º Igor Arroyabe (Fagor), m.t.
9º Luis Alonso (Hercos-Audi-Vipch), m.t.
10ºAngel Royo (Idem), m.t.

...

20º J.L. Martínez Maldonado (cropusa), m.t.
33º Lisardo Lobo (Esmaltina-Amor), m.t.
37º Pedro Hernández (Idem), m.t.
49º Rubén González (Danisa), 3.15.42
50º Javier Aguado (Esmaltina-Amor), m.t.
51º J.C. Simón (Danisa), m.t.
53º Roberto Simón (Idem), m.t.
55º Juanma Toribio (Idem), m.t.
62º Andrés Robles (Hercos), m.t.
63º Carmelo Muxitu (Esmaltina-Amor), m.t.
65º Fernando de Luis (Idem), m.t.
89º Pedro Añarbe (Idem), 3.18.36
90º José Acero (Danisa), m.t.
91º Roberto Camblor (Idem), 3.19.03
92º Jesús Alonso (idem), m.t.
97º Santiago Sierra (Esmaltina-Amor), 3.23.01

*GENERAL*

1º Aitor Garmendia (Paternina), 3.18.06
2º Edgar Barroso (Seur), 3.18.09
3º Andoni Olaberría (Paternina), 3.18.13
4º Javier Lazpiur (Fagor), m.t.
5º Eduardo Sánchez (Cropusa), 3.18.15
6º Franciso Pérez (Seur), 3.18.16
7º Pedro García (Clas), 3.18.19
8º José Rojo (Wigarma), idem
9º Federico García (Seur), 3.18.22
10ºPedro Hernández Rojo (esmaltina-Amor), 3.18.23

A las 11 de la noche los señores jueces se iban a cenar y "dejaban" la clasificación general confeccionada únicamente hasta el puesto 56. Entre ellos sólo se encontraban otros dos palentinos: Lisardo Lobo (Esmaltina-Amor), 3.18.36 y 38º Maldonado (Cropusa), 3.18.53.

—

En cuanto a los maillots, tras confeccionar nosotros mismos la lista, ésta ha quedado así:

**-General:** Aitor Garmendia (Paternina)
**-Montaña:** Santiago Sierra (Esmaltina-Amor)
**-Sprints especiales:** Ignacio Prieto (Adam,s)
**-Metas volantes:** Manuel Botrán(Wigarma)
**-Regularidad:** Alfredo Sánchez (Wigarma)
**-Combinada:** Jesús Alonso (Danisa)
**-Primer palentino:** Pedro Hernández (Esmaltina-Amor)
**-Primer castellano-leonés:** Eduardo Sánchez (Cropusa)
**-Primer aficionado de 2ª:** Andoni Olaberría (Paternina)
**-Primero por equipos:** La Brasileña

M.C.D.2022

Participarán ocho equipos palentinos

# CALENDARIO DE REGIONAL PREFERENTE DE FUTBOL, GRUPO B

## Comienza el 17 de septiembre

**17 septiembre — 14 enero**

**Aguilar** – At. Burgalés
**V. de Baños** – S. Esteban
**Velilla** – Alcázar
**Carrión** – Trueba
Trespaderne – **Guardo**
Villarcayo – Valeránica "B"
Covaleda – **Frómista**
**Osorno – Villada**

**24 septiembre — 21 enero**

At. Burgalés – **Osorno**
S. Esteban – **Aguilar**
Alcázar – **V. de Baños**
Trueba – **Velilla**
**Guardo – Carrión**
Valeránica "B" – Trespaderne
**Frómista** – Villarcayo
**Villada** – Covaleda

**1 octubre — 28 enero**

At. Burgalés – S. Esteban
**Aguilar** – Alcázar
**V. de Baños** – Trueba
**Velilla – Guardo**
**Carrión** – Valeránica "B"
Trespaderne – **Frómista**
Villarcayo – **Villada**
**Osorno** – Covaleda

**8 octubre — 4 febrero**

S. Esteban – **Osorno**
Alcázar – At. Burgalés
Trueba – **Aguilar**
**Guardo – V. de Baños**
Valeránica "B" – **Velilla**
**Frómista – Carrión**
**Villada** – Trespaderne
Covaleda – Villarcayo

**15 octubre — 11 febrero**

S. Esteban – Alcázar
At. Burgalés – Trueba
**Aguilar – Guardo**
**V. de Baños** – Valeránica "B"
**Velilla – Frómista**
**Carrión – Villada**
Trespaderne – Covaleda
**Osorno** – Villarcayo

**22 octubre — 25 febrero**

Alcázar – **Osorno**
Trueba – S. Esteban
**Guardo** – At. Burgalés
Valeránica "B" – **Aguilar**
**Frómista – V. de Baños**
**Villada – Velilla**
Covaleda – **Carrión**
Villarcayo – Trespaderne

**29 octubre — 4 marzo**

Alcázar – Trueba
S. Esteban – **Guardo**
At. Burgalés – Valeránica "B"
**Aguilar – Frómista**
**V. de Baños – Villada**
**Velilla** – Covaleda
**Carrión** – Villarcayo
**Osorno** – Trespaderne

**5 noviembre — 11 marzo**

Trueba – **Osorno**
**Guardo** – Alcázar
Valeránica "B" – S. Esteban
**Frómista** – At. Burgalés
**Villada – Aguilar**
Covaleda – **V. de Baños**
Villarcayo – **Velilla**
Trespaderne – **Carrión**

**12 noviembre — 18 marzo**

Trueba – **Guardo**
Alcázar – Valeránica "B"
S. Esteban – **FFrómista**
At. Burgalés – **Villada**
**Aguilar** – Covaleda
**V. de Baños** – Villarcayo
**Velilla** – Trespaderne
**Osorno – Carrión**

**19 noviembre — 25 marzo**

**Guardo – Osorno**
Valeránica "B" – Trueba
**Frómista** – Alcázar
**Villada** – S. Esteban
Covaleda – At. Burgalés
Villarcayo – **Aguilar**
Trespaderne – **V. de Baños**
**Carrión – Velilla**

**26 noviembre — 1 abril**

**Guardo** – Valeránica "B"
Trueba – **Frómista**
Alcázar – **Villada**
S. Esteban – Covaleda
At. Burgalés – Villarcayo
**Aguilar** – Trespaderne
**V. de Baños – Carrión**
**Osorno – Velilla**

**3 diciembre — 8 abril**

Valeránica "B" – **Osorno**
**Frómista – Guardo**
**Villada** – Trueba
Covaleda – Alcázar
Villarcayo – S. Esteban
Trespaderne – At. Burgalés
**Carrión – Aguilar**
**Velilla – V. de Baños**

**10 diciembre — 22 abril**

Valeránica "B" – **Frómista**
**Guardo – Villada**
Trueba – Covaleda
Alcázar – Villarcayo
S. Esteban – Trespaderne
At. Burgalés – **Carrión**
**Aguilar – Velilla**
**Osorno – V. de Baños**

**17 diciembre — 29 abril**

**Osorno – Frómista**
**Villada** – Valeránica "B"
Covaleda – **Guardo**
Villarcayo – Trueba
Trespaderne – Alcázar
**Carrión** – S. Esteban
**Velilla** – At. Burgalés
**V. de Baños – Aguilar**

**7 enero — 6 mayo**

**Frómista – Villada**
Valeránica "B" – Covaleda
**Guardo** – Villarcayo
Trueba – Trespaderne
Alcázar – **Carrión**
S. Esteban – **Velilla**
At. Burgalés – **V. de Baños**
**Aguilar – Osorno**

# VIAJE A VALLADOLID CON LA PEÑA F. C. BARCELONA

La peña palentina F. C. Barcelona, con motivo del partido de Liga entre el Valladolid y el Barcelona, organiza un viaje a Valladolid el próximo día 2 de septiembre.

Hora de salida: siete de la tarde. Lugar: Jardinillos – Peña Maristas – F. de Armas.

Las localidades se sacarán en el estadio.

Precio del viaje: socios peña gratis. No socios: 300 ptas.

Hora de regreso: al finalizar el encuentro.

Inscripciones: Peña – Viajes Dorasol – Bar Emilio.


**AYUDA A LA IGLESIA NECESITADA**

"Asociación Pública y Universal" dependiente de la Santa Sede.

Esta Asociación fue fundada por el P. Werenfried van Straaten hace más de 40 años para ayudar a los pobres, oprimidos, perseguidos, refugiados y exiliados.

La característica de A.I.N. es trabajar en unión con el Papa y la Iglesia, para socorrer las necesidades pastorales en el Este de Europa y en el Tercer Mundo.

Para mayor información dirigirse a:
A.I.N.
Ferrer del Río nº 3
28028 MADRID
Teléfono 255 92 12


Se celebró en Venta de Baños

# EXITO DEL III TORNEO DE FUTBOL-8 SANTA ROSA DE LIMA-89

## San Agustín (Madrid) y Betis (Valladolid), campeones en alevines e infantiles

Durante la pasada semana, y con motivo de las fiestas patronales de la localidad, se ha celebrado en Venta de Baños el III Torneo de Fútbol-8 Santa Rosa de Lima, en las categorías alevín e infantil. Podemos considerar que el Torneo ha sido todo un éxito, tanto en lo referente al espectáculo que nos han ofrecido esos jóvenes futbolistas que hicieron las delicias de un público que se dio cita en buen número en el Polideportivo Municipal de la localidad ferroviaria, como organizativo.

Este Torneo que estaba organizado por el Ayuntamiento de Venta de Baños y la Peña el Gato Negro, tuvo la colaboración de Bar el Sitio, Taberna la Venta y Galletas Siro, todos ellos de Venta de Baños. Y fueron estas casas colaboradoras las que, tras la entrega de trofeos a cada equipo, hicieron entrega a cada niño participante de una bolsa obsequio con diversos productos de la localidad.

El Torneo respondió plenamente a las expectativas puestas en él, ya que se cumplió el objetivo de la organización que no era otro que ofrecer un buen espectáculo futbolístico dentro de un marco de convivencia y deportividad, que fue quizás lo mejor de las dos jornadas que aquí se vivieron.

En el aspecto puramente deportivo decir que los equipos se clasificaron así:

CATEGORIA ALEVIN

1.º San Agustín (Madrid).
2.º Venta de Baños "A".
3.º Villamuriel.
4.º Betis C. F. (Valladolid).
5.º Ave María.
6.º C. F. Palencia.
7.º Venta de Baños "B".
8.º Coulounieix-Chamiers (Francia).

CATEGORIA INFANTIL

1.º Betis C. F. (Valladolid).
2.º C. F. Palencia.
3.º Venta de Baños "A".
4.º Villamuriel.
5.º Ave María.
6.º Coulounieix-Chamiers (Francia).
7.º Venta de Baños "B".
8.º San Antonio.

Finalmente, sólo significar el más sincero agradecimiento de la Organización del Torneo a todas aquellas personas y entidades que han hecho posible la celebración de este Torneo (equipos participantes, casas colaboradoras, árbitros, público...), esperando que pueda seguir celebrándose anualmente y que sigan existiendo las mismas expectativas en cuanto al comportamiento y deportividad de todos cuantos aquí compartimos estas jornadas.


**VII TORNEO DE BALONCESTO "CIUDAD DE PALENCIA"**

Equipos participante:

- **Selección de la URSS**
- **Maccabi Tel Aviv**
- **Forum de Valladolid**
- **Limoges de Francia**

Días 2 y 3 de septiembre
Comienzo de los partidos 20 h. y 22 h.

PATRONATO MUNICIPAL DE DEPORTES
Ayuntamiento de Palencia



**CAFETERIA BUGATTI**
**Calle Antonio Maura nº 11 - Tfno. 742232**

Desde el día 1 de septiembre les ofrecemos nuestro MENU DEL DIA a 650 pts., aparte de platos combinados.


M.C.D.2022

El vicepresidente Julio Antolín Molledo es optimista

# «EL C. F. PALENCIA ASCENDERA A 2.ª B PORQUE LA AFICION LO MERECE»

## «Los que nos tachaban de triunfalistas en la Asamblea han podido comprobar que hemos superado los 1.100 socios»

## «Las taquillas no se resentirán: el 70 por 100 de los carnets corresponden a empresas colaboradoras»

Carlos M. SANTOYO

Después de conocer las opiniones de los integrantes de la "Plantilla Morada" -a excepción del soldado Macho– hoy traemos a nuestras páginas las de la propia Junta Directiva. Esta vez representada por su competente vicepresidente, Julio Antolín Molledo, que se ha convertido en uno de los pilares básicos de la entidad gracias a su extraordinaria capacidad de gestión.

Es palentino por los cuatro costados, excelente relaciones públicas, gran aficionado y, sobre todo, buena persona. A él, "en exclusiva", se le deben algunos de los últimos logros, caso del fichaje del burgalés Molinero cuando ya nadie lo esperaba al estar interesados en sus servicios clubs de superior categoría. Pero el "Mendoza" palentino, como le llaman sus compañeros, es capaz de convencer a cualquiera con su simpatía, claridad de ideas y palabra fácil.

*OPTIMISMO*

**-Sr. Antolín, la Junta Directiva ¿tan optimista como los jugadores?**

-Me atrevería a decir que más. La ilusión es absoluta de cara a que el esfuerzo realizado reciba su justo premio en forma de ascenso. No será fácil, y evidentemente nosotros no metemos los goles, pero la afición merece un equipo en 2ª B y entre todos lo lograremos.

**-También en lo económico las cosas van viento en popa**

-Es otro motivo de satisfacción. Confeccionamos un presupuesto de 20 millones de pesetas confiando en alcanzar los 1.100 socios. Esta cifra ya se ha superado y llegaremos con tranquilidad a los 1.200.

**-Sinceramente, ¿lo esperaban?**

-Siempre fuimos optimistas. Queríamos despertar a la afición y la mejor manera era trabajar incansablemente. Han sido varias semanas dedicadas en cuerpo y alma a hacer socios. Una tarea desarrollada por igual por los ocho componentes de la Junta Directiva. Una Junta en la que todos hacemos de todo y, quizás por eso, nos entendemos a las mil maravillas.

**-Los socios no obstante siguen siendo pocos para una ciudad como Palencia**

-Según se mire. El presidente de la Leonesa me comentaba el domingo que ellos tenían 1.400. Y el Numancia ronda los 1.500. No podemos por tanto quejarnos aunque la cifra esté aún un poco lejos de la conseguida en la época de 2ª A. Poco a poco irá aumentando, aunque en la Asamblea algunos aficionados nos tacharan de triunfalistas cuando manifestamos el deseo de pasar del millar considerándolo una tarea imposible.

**-Para ello hubo que "patear" mucho la calle**

-Eso había que verlo para creerlo. !Y lo que nos queda! Porque hasta el día 9 seguiremos dando "cera" para aumentar el número.

*EN CABEZA*

**-Lo malo es que tanto socio reducirá las taquillas**

-En absoluto. El 70 por 100 de ellos son empresas colaboradoras que, en la mayoría de los casos, no utilizarán los carnets.

**-Lo que hace falta es estar siempre en cabeza para que el público responda**

-Eso es cierto. Entre los dos primeros. Y así será ya que para ellos hemos confeccionado una buena plantilla.

**-¿Se cubrirá entonces el presupuesto?**

-Sí...aunque hemos pagado deudas pasadas a Gráficas Iglesias, jugadores, antiguo entrenador...Y próximamente habrá que hacer lo propio con la empresa de autocares. En socios recaudaremos unos 6,5 millones. A ellos se suman los tres de Chocolates Trapa, las 300.000 del Ayuntamiento por los dos partidos de ferias (San Antolín y Las Candelas), la posible subvención de la Diputación en caso de ascenso...y las taquillas. ¿Que si subimos a lo mejor terminamos con un déficit de un millón? Encantados...aunque trataríamos de recuperar esa cantidad con rifas u otras gestiones. Queremos cerrar la temporada a cero.

Julio Antolín Molledo

**-Los mayores gastos: jugadores, técnico y demás personal**

-Pues sí. Ascienden a 14 millones de pesetas.

**-Con Molinero a la cabeza de los mejor pagados**

-Las cifras que ha barajado algún medio de comunicación no son ciertas. Sí hemos comprado la carta de libertad del jugador al Lermeño, pero no por la cantidad que se dice. Y además le hemos amarrado dos años. Si el próximo quiere marcharse deberá negociar con el Palencia, con lo que eso conlleva. Es más, cuando inicié personalmente los contactos con Molinero dos meses atrás la cantidad que solicitaba era bastante superior a la que ahora cobra. Precisamente para compensar ese gasto atípico que supuso que su anterior club le dejara vía libre.

**-¿Cuánto cobra?**

-Lo que un jugador normal teniendo en cuenta su categoría y que se desplaza diariamente desde Burgos. Si además rinde como esperamos y deseamos, terminará resultando uno de los más baratos. Demos pues tiempo al tiempo.

**-Cambiemos de tercio, ¿primas?**

-Los jugadores quieren negociarlas esta tarde, pero lo tenemos claro: se ha confeccionado una plantilla para subir y se han mejorado las condiciones económicas de todos los jugadores. Por consiguiente la obligación que tienen es la de ganar los partidos sin necesidad de incentivos. Hombre, podría determinarse una cantidad global en caso de alcanzar la 2ª B e incluso algún premio concreto en compromisos vitales. Nada más.

**-¿Cómo ha visto al equipo en pretemporada?**

-De maravilla.

**-La liga es otro cantar**

-Lo sabemos. Lo que debemos hacer en los cuatro primeros encuentros es sumar ocho puntos. Con ello la afición se volcaría y el equipo cogería moral y confianza en sus posibilidades.

**-¿Algo que añadir?**

-El agradecimiento de la Junta Directiva al comercio y a la afición por su extraordinaria respuesta. Ojalá podamos compensárselo con espectáculos en La Balastera y el salto a la categoría que Palencia merece: la 2ª B.

El contrato con Chocolates Trapa, una buena gestión

M.C.D.2022

Escoltado por 500 motos

# Triunfal llegada de «Champi» a su pueblo

TORRENTE (VALENCIA) EFE.

Más de quinientas motocicletas han acompañado a Manuel "Champi" Herreros en su llegada ayer a Torrente tras haber conseguido el pasado sábado en Brno (Checoslovaquia) el Campeonato del Mundo de motociclismo en la cilindrada de ochenta centímetros cúbicos.

La concentración de motocicletas se produjo en la localidad de Picaña, a cinco kilómetros de Torrente, y entre los integrantes de la caravana se encontraba el presidente de la Federación Territorial Valenciana de Motociclismo, Salvador Gascón, quien llevaba de "paquete" al bicampeón mundial Ricardo Tormo.

Cerca de siete mil personas esperaban al piloto ante el Ayuntamineto de Torrente donde se celebró el homenaje con la presencia del Consellar de Cultura de la Gegeralitat Valenciana, Cipriano Císcar, el director general de Deportes, Manuel Ortiz, y el alcalde de la ciudad, Juan Jesús Ros.

Champi subió al podio instalado ante el ayuntamineto y abrió su alocución a los torrentinos con la frase "Ja está en el poble" (ya está en el pueblo) al referirse al último mundial conseguido.

A continuación, el alcalde de Torrente hizo una glosa de la figura del piloto y manifestó que la Comunidad Valenciana tendrá en breve el circuito permanente que desde hace varios años ha sido reclamado por clubes, federación e instituciones deportivas.

Tras el acto, Manuel Herreros manifestó en rueda de prensa que la mayor dificultad en la consecución del título ha estado en la velocidad punta de la motocicleta de Oettl, lo que le obligó a hacer un esfuerzo especial para conseguir la victoria.

Champi afirmó que el futuro está sobre una motocicleta española en la cilindrda de 125 centímetros cúbicos, aunque no especificó si sería sobre una Derbi, marca con la que ha logrado el actual título mundial o si cambiaría de marca la próxima temporada.

Prensa italiana

# «Maradona, que se vaya»

ROMA. EFE.

La prensa deportiva italiana, sobre todo la del norte del país, pide "duras sanciones para Maradona, y se pregunta si no es hora de que el futbolista argentino se vaya de Italia".

Para el director de "La Gazzeta dello Sport", Cándido Canavó, que participó anoche en el programa "proceso del lunes", que se emite por el tercer canal de la televisión estatal (RAI-3), "se ha llegado al límite de lo tolerable". "Pienso que ha llegado la hora de decirle a maradona: "vai via" (vete) de nuestro fútbol", dijo.

Este es el más serio y grave precedente en nuestro fútbol, el de un jugador que puede ser el mejor del mundo pero que ha demostrado no tener conducta profesional", puntualizó el director del periódico deportivo editado en Milán.

Gino Bacci, corresponsal en Milán del diario "Tuttosport", editado en Turín, añadió en el mismo programa: "La hinchada del Nápoles ya está dejando su apasionado complejo de rendir culto al ídolo y la directiva del Nápoles debe poner punto final a los errores cometidos en su relación con Maradona".

En el suplemento deportivo de la radio uno de la RAI, su columnista Massimo De Luca, precisó hoy que la "las jactancias y caprichos de Maradona podrán terminar, pero ahora se enfrentará a un fútbol distinto y extraño que no se merece sus irreverencias, y el Nápoles debe tener conciencia de ello".

Marco Cherubini, de "Il Giornale" de Milán, uno de los tres enviados especiales italianos a Argentina, (los otros dos son Alberto Cerruti de "La Gazzetta dello Sport" y Salvador Biazzo, del segundo canal estatal (RAI-2), señaló "un particular racismo en Argentina contra Maradona".

Los diarios se hacen eco del regreso de Maradona. "La Gazzetta dello Sport" publica en primera página a ocho columnas "Maradona: regresó", para añadir después: "Es increíble, ya se embolsó 3.600.000 dólares (unos 432 millones de pesetas) por adelanto del nuevo contrato".

El "Corriere dello Sport-Stadio", editado en Roma, titula a toda página "Revelación de Maradona", para añadir que se confiesa en exclusiva y dice toda la verdad sobre "la atormentada relación con el Nápoles".

En este reportaje Maradona señala que no jugará hasta antes de un mes y que no regresó a Italia antes del 17 de agosto, porque "querían que jugara en Cagliari".

Sobre el presidente del Nápoles, Corrado Ferlaíno, Maradona indica que siempre se negó a hablar de su traspaso al Olímpico de Marsella", y añade: "con Ferlaíno se terminó todo, no tengo confianza en él. Me traicionó".

También niega tener relaciones con la Camorra (la mafia napolitana), y que se drogue. "Exijo que se prueben estas acusaciones" manifiesta, y añade que no tiene ganas de jugar ni los estímulos necesarios para hacerlo.

También se produjo una polémica entre el Milán y el Nápoles, cuando el presidente del Milán, Silvio Berlusconi, dijo: "Con nosotros –por el Milán– Maradona tendría el estilo Milán".

Para el abogado Gianni Agnelli, "patrón" de la multinacional Fiat y del Club Juventus, "el Nápoles estuvo afortunado cuando compró a Maradona y ahora debe saber gestionar bien su relación".

Fútbol amistoso

# Decepcionó de nuevo el Barcelona

Palamós (Gerona), (EFE).- Frente al Palamós el Barcelona se alineó así:

Barcelona: Zubizarreta; Aloisio, Sergi, Koeman, Serna; Amor Eusebio, Rosendo; Valverde, Salinas y Beguiristain. En la segunda parte jugaron López Rekarte, Julio Alberto, Pinilla, Soler, Vilanova, Geli, Roura, Milla, Onésimo y Almagro.

Goles:
1-0. M. 19: Jugada personal de Coquito, que bate a Zubizarreta por entre las piernas. 2-0. M. 34: Koeman retrasa al portero, intercepta Corominas, que driba a Zubizarreta y marca. 2-1. M. 41: Serna remata de cabeza a gol una falta lanzada por Koeman.

Incidencias:
5.000 personas llenaron el Nuevo estadio de Palamós en el día de su inauguración.

El Palamós volvió a demostrar que el punto más débil del Barcelona esta pretemporada es la defensa y lo demostró en los dos goles del equipo local en el partido de inauguración de su nuevo estadio.

RAYO VALLECANO,2
NACIONAL, 1

Madrid, (EFE).-
Rayo Vallecano: Villalvilla; Juanito, Ibarrondo, Callejo, Oscar Vivanco; Sánchez Candil, Rodri (Berg, m. 66), Hugo Maradona, Argenta; Sabas y botella (Soto, m. 38).

Goles:
1-0. M. 40: Pase al hueco de Hugo Maradona hacia Sabas, que bate a Apud de colocado disparo. 2-0. M. 49: Hugo Maradona, desde el borde del área, finaliza una jugada de contragolpe. 2-1. M. 60: Cardaccio, de cabeza y en posible falta al meta, tras rechace de Villalvilla a disparo de Silvera.

Partido del I Trofeo Vallecas, disputado en el Nuevo Estadio Vallecas ante unos 10.000 espectadores. El rayista Botella, que se retiró en camilla a los 38 minutos, con un corte en la tibia derecha que necesitó de tres puntos de sutura, será baja para la primera jornada de Liga.

El Rayo Vallecano se adjudicó con brillantez el I Trofeo Vallecas al derrotar a un Nacional de Montevideo en evidente baja forma física, motivada por los muchos encuentros que han disputado en las últimas fechas por España.

2-2. LOS NUMEROSOS CAMBIOS IMPIDIERON GANAR AL SEVILLA

Sevilla, (EFE).-

Goles:
1-0, M. 20: Polster, sólo, tras jugada personal de Carvajal. 2-0, M. 21: Polster, de fuerte disparo, tras pase en profundidad de Carvajal. 2-1, M. 50: Agurregaray, al aprovechar un fallo defensivo. 2-2, . 74: Roberto Carlos, tras rechace en el larguero.

Partido de presentación del Sevilla en el Sánchez Pizjuan, al que asistieron 5.000 personas.

El Sevilla empató en su partido de presentación frente al Internacional de Porto Alegre. Destacó el buen juego de los jóvenes jugadores de centro de campo sevillistas, especialmente Andrade y Carvajal, que a veces hicieron olvidar las ausencias de Francisco y Bengoechea.

Se negociará la compensación

# Las emisoras radiarán la primera jornada de liga

MADRID. EFE.

Las emisoras de radio podrán transmitir el próximo fin de semana los partidos de la primera jornada de Liga, sin pagar ningún canon a la Liga de Fútbol Profesional (LFP), después de que la Junta de presidentes de la Primera División decidiera ayer abrir un plazo de dos meses para negociar el tipo de compensación que recibirá este organismo de las emisoras.

Durante este periodo de tiempo las cadenas de radiodifusión "continuarán haciendo el mismo uso que en temporadas pasadas de las instalaciones de los estadios", dijo al término de la reunión el presidente de la LFP, Antonio Baró, que añadió que el organismo al que representa "no desea guerras".

Según Baró, "la transmisión radiofónica y en directo de partidos completos excede el derecho constitucional a dar y recibir información, al que la LFP no se opone".

Durante el periodo de negociación que se ha habierto "las bases del concurso pueden ser modificadas, pero la liga continúa con la intención de recibir una compensación, directa o indirecta, por los servicios que los clubes ponen a disposición de la Asociación Nacional de Radiodifusión Privada (AERP) y sus emisoras afiliadas".

El presidente de la LFP señaló que el Comité Ejecutivo decidió no aceptar la oferta de la empresa gestora DORNA "por entender que el natural destinatario de este concurso era la AERP y no otro tipo de sociedad".

Todos los clubes de Primera División, Excepto el Celta y el Logroñés, estuvieron representados hoy en la Junta por sus presidentes o secretarios.

Jesús Gil, presidente del Atlético de Madrid, contrario a la convocatoria del concurso y al cobro de un canon a las emisoras por las transmisiones en directo, declaró que la nueva negociación es la mejor salida para el asunto.

Antonio Baró indicó por último que la LFP "no se ha arrepentido en ningún momento de convocar el concurso, porque es un paso que había que dar".

M.C.D.2022

# CUANDO LA CARRETERA ESTA LLENA.

# NO BAJES LA GUARDIA NUNCA.

Cuando todos estamos en la carretera los puentes y fines de semana, es cuando ocurren el mayor número de accidentes. Lo sabes.
¿La causa? La mayoría conducimos normalmente por la ciudad, convencidos de que somos prudentes.
Pero, cuando salimos a la carretera llena de coches, no estamos acostumbrados.
Los adelantamientos,la larga y cansada caravana...Los nervios salen.
Mantén la distancia, tranquilidad y máxima prudencia.
Y no bajes la guardia nunca y menos cuando has llegado y te das una pequeña vuelta turística, vas a la playa, restaurante...
Es cuando mayor riesgo corres de accidente.

Si deseas información sobre el estado de la circulación en cualquier punto de España llama antes al **(900) 123 505.**

**Dirección Gral. de Tráfico**

Ministerio del Interior

BCK/ALLIANCE

## Jesús Posada, ex-consejero de Fomento será el próximo presidente de la Junta

# AZNAR acepta ser el candidato del PP a La Moncloa

M. Trapote

VALLADOLID. ICAL.

José María Aznar, actual presidente de la Junta y vicepresidente primero del PP. aceptó el pasado lunes la propuesta de Manuel Fraga para asumir la responsabilidad como candidato del Partido Popular a la Presidencia del Gobierno de la nación, según ha podido saber este periódico. Desde ese momento, el presidente Aznar –que deberá abandonar la Junta– ha comezado a trabajar como principal activo político del PP, cuya nominación será ratificada este sábado por el Comité Ejecutivo Nacional del partido y el lunes por la Junta Nacional. Su sustituto al frente de la Junta de Castilla y León será el procurador soriano Jesús Posada, ex-consejero de Fomento que actualmente trabaja en el equipo de la Secretaría de Organización del PP junto con Juan José Lucas.

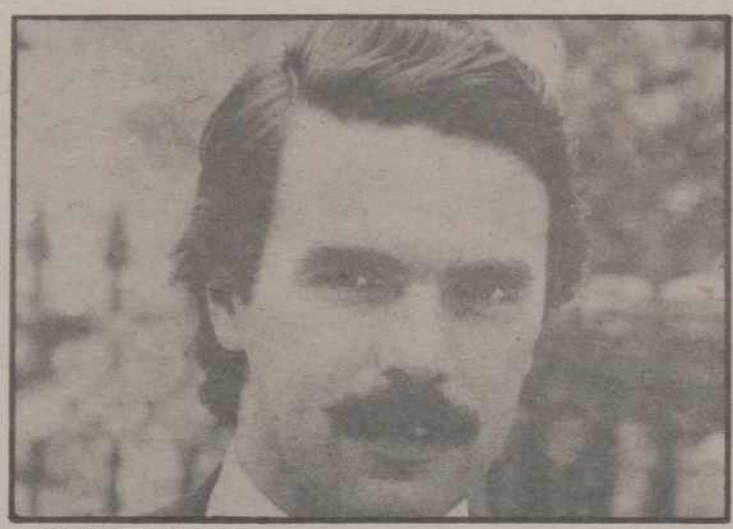

José María Aznar

La nominación de Aznar como candidato del PP a la Moncloa se decantó el pasado sábado, tras la reunión que mantuvo Manuel Fraga en La Coruña con el secretario general del partido –Alvarez Cascos– y los tres secretarios generales adjuntos, Juan José Lucas, Federico Trillo y Rodrigo Rato. En el transcurso de esa reunión, que ha coronado una amplia operación de consultas por parte de Fraga, el secretariado del PP se pronunció unánimemente a favor de la inmediata nominación del candidato a la Presidencia del Gobierno del PP, con el fin de preparar la estructura del partido para las próximas elecciones generales, "se celebren cuando se celebren", dijeron los miembros del secretariado. Y propusieron unánimemente a José María Aznar como el candidato más idóneo por su preparación política, su buena imagen ante las bases, su experiencia como presidente de la Junta y los éxitos conseguidos como portavoz del PP en asuntos de política nacional, así como su afinidad con el presidente del partido, Manuel Fraga.

Sin embargo, según algunas fuentes, Fraga puso en marcha una estrategia similar a la que ha mantenido durante todo el verano, a lo largo de las consultas que ha mantenido con mumerosas personalidades políticas del PP y no afiliados. Fraga propuso el nombre de Isabel Tocino como candidata a la Presidencia del Gobierno del PP, propuesta que desaconsejaron también unánimemente los cuatro secretarios generales del PP.

Tras esta reunión, transcurrida el fin de semana, Fraga mantuvo una última conversación con el presidente Aznar, que se encuentra aún de vacaciones en "Villacreces", una finca ubicada en Quintanilla de Onésimo, a cuarenta kilómetros de Valladolid. El presidente nacional del PP y Fundador del partido comunicó a Aznar el resultado de las consultas y le pidió que aceptase la propuesta y asumiese la responsabilidad de ser "el cartel" electoral, aún sabiendo –dijo– que el deseo del joven presidente de la Junta era seguir en Valladolid y ganar las elecciones autonómicas de 1991, con el fin de consolidar políticamente el partido en esta Comunidad, sin descartar que posteriormente pudiese acceder a otros cargos políticos de ámbito nacional.

IRREVERSIBLE

Aunque Aznar no rehusó en ningún momento aceptar la propuesta realizada por Fraga, al parecer sí pensó en echarse atrás, aunque en medios "populares" se considraba que su nominación es irreversible. Sin embargo, Aznar sí inció una serie de contactos con altos cargos del partido con el fin de conocer con qué apoyos podría contar, tras los cuales se da por seguro que el lunes será nominado oficialmente el candidato del Partido Popular a la Presidencia del Gobierno de la nación. Entre otros, Aznar ha recibido el apoyo de Abel Matutes, José Antonio Segurado, Marcelino Oreja, Félix Pastor Ridruejo e Isabel Tocino.

JESUS POSADA

Ayer se desconocía si Aznar se había entrevistado con Miguel Herrero y Rodríguez de Miñón, aunque se entendía que aceptaría sin condiciones la propuesta que eleve oficialmente a los órganos de Gobierno del partido Manuel Fraga.

En este sentido, Fraga ha considerado que Aznar es el activo del PP más apoyado no solo por las bases del partido, sino también por los electores no comprometidos políticamente, de acuerdo con el resultado de algunos estudios sociológicos que estarían en poder del presidente como la segunda más apoyada, por delante de Miguel Herrero y de Marcelino Oreja. De acuerdo con los resultados de esos estudios sociológicos. Aznar encarnaría la figura política más idónea de una nueva generación del centro-derecha español, no comprometido con el pasado, con experiencia de Gobierno, con buena imagen ante la sociedad y capaz de llegar a acuerdos de Gobierno con el CDS y los nacionalistas.

Desde este punto de vista, Fraga presentaría este sábado a Aznar como la pieza "clave" para lograr la consolidación de la refundación del partido diseñada y apoyada por las bases en enero pasado, durante el último Congreso nacional de AP, que propició el nacimiento del nuevo Partido Popular.

Entre las reuniones que ha mantenido desde el lunes el presidente Aznar cabe destacar la celebrada ayer con los cuatro secretarios generales del PP, así como la que mantendrá este sábado en Madrid con los vicepresidentes nacionales del partido. Asimismo, Aznar se reunirá antes de la Ejecutiva del sábado con Manuel Fraga, con quien diseñará los puntos básicos de la estrategia a seguir a corto y medio plazo.

De acuerdo con los argumentos que se manejan en medios "populares", Aznar abandonaría inmediatamente su cargo como presidente de la Junta de Castilla y León en el caso de que Felipe González anunciase este viernes la disolución de las Cortes y la celebración de elecciones generales el 29 de octubre, lo cual parece muy probable. En otro caso, Aznar atrasaría su decisión de abandonar Valladolid hasta el momento en que el presidente del Gobierno de la nación anuncie oficialmente la fecha de las próximas elecciones generales.

Asimismo, José María Aznar tendría previsto comparecer ante los electores y ante su propio partido como un candidato para ganar, pero subrayando la necesidad de consolidar un equipo de trabajo que permitiese realizar una oposición parlamentaria durante cuatro años –en el caso de obtener la mayoría suficiente–, con el fin de presentar a la sociedad una nueva alternativa política encabezada por él mismo al cabo de la próxima legislatura, que podría culminar en 1993.

Por otro lado, se da por seguro que Aznar contará con el anterior portavoz de la Junta, Miguel Angel Rodríguez, como jefe del gabinete que organice la campaña electoral.

JESUS PEREDA SUCESOR EN LA JUNTA

Por otro lado, las primeras gestiones realizadas por el presidente Aznar de han dirigido a encauzar el futuro del Gobierno que ahora preside, ante una inminente dimisión de su presidente. En este sentido, ayer se confirmó que el ex-consejero de fomento y procurador por Soria, Jesús Posada, será el candidato que aspire a sustituir a José María Aznar, con el beneplácito y el apoyo de éste, si bien con el compromiso de terminar la actual legislatura únicamente.

De esta manera, han quedado descartados por distintos motivos otros tres aspirantes: Javier de León (consejero de Cultura y Bienestar Social) por su imagen controvertida en el seno del PP; Miguel Angel Cortés, que no sería aceptado por el CDS; y Jesús Mañueco, por sus vinculaciones con el sector de Mancha.

Jesús Posada contaría, en líneas generales, con todo el equipo de consejeros del actual Gobierno regional, aunque no se descartan algunos cambios que deberían ser aprobador por el partido y –por tanto– por el propio José María Aznar.

Sin embargo, se abrirá muy probablemente un nuevo vacío en la Oficina del portavoz de la Junta, ya que su titular –Carlos López de Francisco– ha manifestado su intención de incorporarse nuevamente a la profesión periodística en Madrid.

# La Junta, dispuesta a firmar nuevos convenios si la sequía continúa

VALLADOLID. ICAL

La Junta ha destinado 570 millones a los convenios específicos de sequía que ha ido firmado con las distintas diputaciones para la contratación de obras encaminadas a solucionar deficiencias en los abastecimientos de 200 localidades de Castilla y León. Estas obras de infraestructura están ya realizándose en la práctica totalidad de los casos, pues se han tramitado por el procedimiento de urgencia.

Estos convenios desarrollan el Convenio Marco firmado en Valladolid el 10 de julio entre las diputaciones y el consejero de Fomento, José María Monforte, que preveía la realización urgente de obras en localidades con problemas de abastecimiento y el suministro de agua mediante cisternas en los municipios más necesitados.

La mayor parte de estas 200 actuaciones de urgencia consisten en pequeños sondeos, obras para la captación de aguas y conducciones de imperiosa necesidad y rápida ejecucción, en los que la Junta participa con un 70 por ciento de la inversión y el resto lo aportan las administraciones locales.

El coste de las obras oscila entre los 47 millones del convenio con la palentina. En Burgos y Valladolid se han contratado obras por algo más de 71 millones que se han limitado a 70 en Salamanca y Zamora. Se están invirtiendo casi 61 millones en localidades abulenses, en torno a los 52 en León y algo más de 51 en Segovia.

Las diputaciones están cargando todo el peso del suministro de agua mediante cisternas en sus respectivas provincias; no obstante, la Junta aportará a mediados de septiembre el 50 por ciento del coste total ocasionado por estos suministros a las diputaciones mediante unas subvenciones que son tramitadas por la Cortes de Castilla y León.

La Junta no descarta la posibilidad de firmar nuevos convenios similares si escasean las disponibilidades de agua y se hacen necesarias, por tanto, más actuaciones urgentes, aunque para ello se retrase el programa normal de inversiones en infraestructura de abastecimientos.

Contribuya a crear vida en el Tercer Mundo

En estos momentos, en varios países del Tercer Mundo es posible la vida gracias a las más de 50.000 personas que colaboran con Intermón.

Usted también puede ayudarnos. Llámenos al (93) 301 29 36.
Su contribución, por modesta que pueda parecerle, nos resultará de gran ayuda.

intermón por un mundo solidario
Roger de Llúria, 15
08010 Barcelona. Tel. (93) 301 29 36

M.C.D.2022

# Verano-89

## - Celebra sus 107 años trabajando en el esparto
## - Cambió la alcaldía por un trabajo seguro

Jumilla (Murcia), EFE

Antonio Carrión Martínez, un vecino de Jumilla (Murcia) cumple hoy años, y no había decidido ayer todavía si "hacer fiesta" o dejar pasar la fecha como "un día normal", trabajando en "el esparto", porque, dice, "¿qué importa un año más aunque los que cumplo son 107 agostos".

Antonio, que nació en Jumilla en 1882, confiesa que "antes fuí muy mujeriego", que "he fumado muy poco", "estoy bien de salud". Actualmente trabaja "en el esparto", aunque durante casi toda su vida su oficio fue el de pastor.

Es viudo, tiene 8 hijos, 19 nietos, 21 nietas, 102 biznietos y 3 tataranietos, todos ellos vecinos de Jumilla, reside cada mes en casa de uno de sus hijos.

PINTA UN MURAL Y BUSCA UN "MECENAS"

Logroño.– Alfonso Goñi Ibáñez, que ha pintado un mural alegórico de la Comunidad Autónoma de La Rioja, donde se detallan distintos aspectos de la región, está buscando un "mecenas" que le ayude, económicamente, en su reproducción.

El artista dijo a EFE que el mural de color, que mide 1,8 metros por 80 centímetros, está hecho a plumilla, y, para él, es el único que existe de estas características en la región y que, mientras espera al "mecenas", ha encargado la reproducción reducida de unos cuatro mil ejemplares.

En el mural se detallan aspectos históricos, religiosos, artísticos, agrícolas y culturales de La Rioja, con la presencia de doce personajes riojanos destacados, entre los que figuran San Millán de la Cogolla, Gonzalo de Berceo, Sagasta y Espartero.

CON SOLO DOCE AÑOS ES EXPERTO EN "PUENTES AUTOMOVILISTICOS"

Lorca (Murcia).– Un niño murciano de doce años, L.F.F., se ha revelado como un experto en "puentes", aunque automovilísticos, y como un conductor bastante avezado.

El lunes, el muchacho sustrajo un turismo en Lorca (Murcia) gracias al "puente" que efectuó y que le permitió recorrer alrededor de dos kilómetros, sin percances, antes de ser parado por la policía, informaron hoy fuentes policiales.

"EL PENDULO DE FOUCAULT" A LA VENTA EN LA SEGUNDA QUINCENA DE SEPTIEMBRE

Barcelona.– "El péndulo de Foucault", de Umberto Eco, será puesto a la venta en España durante la segunda quincena del próximo mes de septiembre simultaneamente en castellano y catalán, informaron fuentes editoriales.

Ricardo Grau, portavoz de la editorial Lumen responsable de la edición castellana, informó de que la primera edición tendrá 100.000 ejemplares, y que esperan que la difusión de "El péndulo de Foucault" supere a "El nombre de la rosa", de la que se vendieron más de 300.000 volúmenes en España.

Ricardo Grau señaló la posibilidad de que Eco viaje en octubre a España para promocionar la obra, aunque las fechas aún no están concretadas. Eco podría visitar La Coruña, en cuyo museo existe una réplica del péndulo, y Barcelona, adelantó el portavoz editorial.

INTENSA ACTIVIDAD DE TRASPLANTES EN EL HOSPITAL CORUÑES

La Coruña.–El hospital coruñés "Juan Canalejo" ha tenido una intensa actividad durante los últimos días, en los que realizó seis trasplantes renales y dos de córnea, además de preparar y enviar un hígado para que fuese trasplantado a un enfermo de la Ciudad Sanitaria "La Paz" de Madrid.

Las donaciones se realizaron desde el Hospital "Virgen de Cristal" de Orense, el "Juan Canalejo" y el Materno-Infantil "Teresa Herrera" de La Coruña.

Entre los donantes destacan, según fuentes del hospital coruñés, una persona de 30 años, muerta de hemorragia cerebral, y un niño de 5 años que falleció por traumatismo craneoencefálico producido en accidente de tráfico.

El coordinador del programa de trasplantes del "Juan Canalejo", doctor García Buitrón, declaró que este programa funciona en el hospital de La Coruña desde el año 81 y "tiene como objetivo la coordinación de los diferentes centros sanitarios y de los medios civiles para lograr la máxima rentabilidad en parámetros de calidad de vida de los órganos extraídos".

EL FESTIVAL DE CINE DE SAN SEBASTIAN PROYECTARA EL SERIAL DE FU MANCHU

San Sebastián.– El Festival Internacional de Cine de San Sebastián proyectará este año el mítico serial "Los tambores de Fu Manchú", dirigido en 1940 por William Witney y John English y protagonizado por Henry Brandon.

Fuentes del Festival informaron de que este serial, filmado en su origen para ser proyectado en 15 capítulos de 20 minutos cada uno, exhibido en el certamen donostiarra en cuatro partes primero y, más tarde, íntegramente en una sóla sesión denominada "noche loca Fu Manchú".

De los cien seriales sobre el tema se filmaron en Estados Unidos hasta 1956 destaca "Los tambores de Fu Manchú", un comic genial que popularizó la imagen del perverso asiático empeñado en dominar el mundo de la mano de su bella hija y los crueles "dacois", un pequeño grupo de occidentales, defensores del orden establecido".

Para justificar la derrochadora imaginación de este serial, llegó a decirse que los dos directores, Witney e English, alternaban su trabajo abandonando al héroe protagonista al final de cada capítulo en una situación de gran peligro para que otro director continuara la acción... si podía.

UN POETA ZARAGOZANO OBTUVO EL PREMIO INTERNACIONAL DE POESIA DE VALDECAÑAS

Valdecañas.– El poeta y novelista José Verón, de Calatayud (Zaragoza), ha sido galardonado con el Premio Internacional de Poesía "Juan Alcaide", instituido hace once años por el Ayuntamiento de Valdepeñas, y dotado con 300.000 pesetas.

Además del dinero, Verón, que ha publicado cuatro libros de poemas y una novela, tendrá garantizada la edición de 200 ejemplares de su libro, que lleva por título "Ceremonias dispersas".

ALCALDE EN PARO CAMBIA LA ALCALDIA POR UN TRABAJO

Alamillo (Ciudad Real).– El alcalde de Alamillo, Rafael Fuentes Balseras ha sorprendido a todos los vecinos al dejar su cargo de primer edil por "un trabajo seguro" en una compañía de prospecciones petrolíferas de Sevilla.

Balseras, joven ciudarrealeño en paro, casado y con dos hijos, se presentó en las pasadas elecciones municipales encabezando las filas del PP, si bien su situación de desempleado le ha llevado a abandonar el Ayuntamiento al encontrar este trabajo.

La marcha del alcalde, a principios del mes, ha dejado al ayuntamiento en una situación delicada, ya que son muchos los trámites que han quedado pendientes.

# El jurado causará mayor retraso en la administración de Justicia

Santander, EFE

El magistrado de la Sala Primera del Tribunal Supremo, Mariano Fernández Martín-Granizo, aseguró ayer en la UIMP que "la implantación del jurado dará lugar a un mayor retraso en la administración de Justicia", aunque añadió que es constitucional y debe establecerse.

El magistrado Fernández Martín-Granizo intervino en el seminario "Seguridad jurídica", que dirige el notario de Madrid y vocal permanente de la Comisión General de Codificación, José María de Prada González, en la Universidad Internacional Menéndez Pelayo, de Santander.

LEA TODOS LOS SABADOS NUESTRAS PAGINAS ESPECIALES DE EL CAMPO

# Prohiben el baño en toda la playa de Matalascañas

Huelva, EFE

El Servicio Andaluz de Salud ha prohibido ayer el baño en toda la playa de Matalascañas debido a la contaminación por residuos fecales detectada en el agua, según informó a EFE el delegado provincial del SAS en Huelva, Antonio Serrano Aguilar.

El resto de playas de mar abierto de la provincia de Huelva, como Ayamonte, Isla Cristina, Lepe, Punta Umbría, Piaya y Mazagón Playa, se encuentran en buenas o muy buenas condiciones según el mismo portavoz.

Hasta ayer, la prohibición de baño en Matalascañas a un kilómetro de los más de seis que tiene esta playa, repartidos en tres zonas diferentes, La Torre, el Pueblo Andaluz y el Flamero.

La prohibición de baño en toda la playa coincide con el anuncio efectuado ayer por el alcalde de Almonte, Rafael Díaz, quien comunicó por escrito al delegado de Gobernación en Huelva la necesidad de levantar el cierre en las zonas acotadas toda vez que, según el edil, los servicios técnicos municipales almonteños consideraban eliminada la contaminación de las aguas tras las medidas urgentes realizadas en las depuradoras averiadas.

La contaminación en la playa de matalascañas también provocó las protestas de los veraneantes, que han llegado a querellarse con el alcalde Rafael Díaz, al que acusan de un delito contra la salud pública, mientras que los comerciantes de la zona han convocado para mañana un cierre general de sus establecimientos.

El portavoz del Gobierno andaluz, Julio Artillo, también comentó ayer tras la primera reunión mantenida por el ejecutivo regional después de las vacaciones estivales, la situación de la playa de Matalascañas, de la que afirmó que se había exagerado la cuastión.

# Ultimos días de las vacaciones en Palma de la familia real

Palma de Mallorca, EFE

Los Reyes de España, Don Juan Carlos y Doña Sofía pasan los últimos días de vacaciones en Palma navegando por aguas mayorquinas a bordo del yate real "Fortuna".

Ayer, los reyes se hicieron a la mar a media mañana desde la base militar de Porto Pi en compañía de varios amigos, entre los que se encontraban la familia Foucheaut.

Por su parte, el príncipe don Felipe salió al mar a bordo de la lancha "Nahao" con un grupo de amigos, entre los que también se encontraba la hija de los Foucheaut, Fabiola.

Tanto los reyes como el príncipe regresaron al palacio de Marivent, residencia de verano de la familia real española, a media tarde.

Para el jueves está prevista la cena en el Palacio de la Almudaina que los Reyes ofrecen a las autoridades mallorquinas como despedida de su estancia en las Baleares.

M.C.D.2022

## A pesar de ser rechazada por el sector manchista

# La designación de Aznar como candidato del PP ha sido bien acogida por los dirigentes más destacados

MADRID. EFE.

La designación de José María Aznar como candidato del PP a la presidencia del Gobierno en las próximas elecciones legislativas, que fuentes del partido dan como segura, ha sido bien acogida por destacados dirigentes conservadores y rechazada por el sector manchista.

Aznar, que estuvo ilocalizable durante todo el día de ayer, no quiso ni confirmar ni desmentir anoche a Efe esta información. "No tengo nada que decir, ni en contra ni a favor", se limitó a señalar.

El presidente del PP, Manuel Fraga, dijo ayer a RNE que José María Aznar o Isabel Tocino serán los candidatos que presente el próximo lunes a la Comisión Ejecutiva del partido.

Fraga, que reconoció que "hay que rejuvenecer el partido" y afirmó que en el PP hay "muy buenos candidatos" para la presidencia del Gobierno", criticó al sector manchista al asegurar que "no perdonaré a quienes quieren dividir el partido y más por razones personales".

Diversos dirigentes, entre los que se encuentran Isabel Tocino, el secretario general del PP galle-go, Mariano Rajoy o el presidente de este partido en Asturias, Isidro Fernández Rozada, consideran a Aznar como un candidato idóneo.

El sector manchista, que rechaza el nombramiento de Aznar, presentó ayer un documento titulado "propuestas para el PP ante la convocatoria de elecciones generales" al que tuvo acceso Efe, en el que afirman, entre otras cosas, que el partido conservador "continua sin ser una alternativa al PSOE".

Critican la "excesiva vinculación" del PP a manuel Fraga y aseguran que tras el congreso de refundación, celebrado en enero de este año "ha fallado uno de los pilares básicos de este proyecto, que es el de la institucionalización".

En el documento consideran que el candidato debe ser elegido "por la vía del pacto o del consenso entre todas las opciones internas" y consideran que debe poseer capacidad para todas las opciones existentes en el PP, tener carisma personal y poseer capacidad dialéctica.

Para los manchistas, "la única fórmula viable para la proclamación del candidato a la presidencia del Gobierno es su elección directa en una convención por las bases del partido".

Finalmente, critican en el documento que en el programa electoral "no existen ofertas de casi de nada, que pueda ser identificable por el electorado a lo largo de los últimos años".

Isabel Ugalde declaró a Efe que no cree que Aznar sea capaz de aunar las distintas opciones a que se refiere el documento y el que fuera secretario general del partido durante la presidencia de Antonio Hernández Mancha, Arturo García Tizón, señaló a RNE que sea quien sea el candidato "este será una especie de portavoz de Fraga".

Además, el sector manchista considera "poco serio" que el actual presidente de la Junta de Castilla y León abandone este cargo, "para el que fue elegido", para presentarse a las elecciones generales.

Miguel Herrero y Rodríguez de Miñón, uno de los nombres barajados para la candidatura a la presidencia del Gobierno, no quiso manifestarse a Efe sobre la elección del candidato, alegando que "hasta ahora no he recibido ninguna comunicación de Manuel Fraga".

## Peste equina

# En quince días puede estar controlada la enfermedad, según el Consejero de Agricultura andaluz

SEVILLA. EFE.

Miguel Manaute, consejero de Agricultura de la Junta de Andalucía, declaró ayer en rueda de prensa que "es previsible que en los próximos quince días estén inmunizados todos los animales y por lo tanto haya un control del brote de la epidemia".

El consejero de Agricultura rechazó "las acusaciones lanzadas durante el mes de agosto de ligereza y falta de previsión por parte del ejecutivo andaluz a la hora de solucionar el problema".

"Es completamente falso –añadió– que el brote se haya producido como consecuencia de la no erradicación total del anterior, ya que desde la muerte del último caballo pasaron setenta días, cuando los organismos internacionales dicen que con cuarenta se puede dar por concluido el brote".

Manaute, que compareció ante los medios de información tras la primera reunión d4el Consejo de Gobierno andaluz después de las vacaciones estivales, recaló que "ha habido mucho indocumentado en el tema. Es científicamente imposible establecer una relación entre este foco y las concentraciones de caballos en el Rocio y la feria de Sevilla".

Tampoco es cierto, continuó Manaute, "que hayamos tardado en actuar, pues el mismo día en que se declararon los primeros síntomas de peste, el 31 de julio, se empezaron a tomar las medidas necesarias con desplazamientos de veterinarios a las respectivas zonas".

"Es muy posible –dijo– que la nueva introducción del virus haya sido provocada por movimientos clandestinos de animales?z?".

"Además –añadió– hay algún alto cargo que nos critica y que ha sido sorprendido con traslados ilegales".

Manaute destacó la importancia que tiene la colaboración de los ganaderos en el cumplimiento de las normas y señaló "que esta vez los ganaderos están teniendo una respuesta muy positiva ante las vacunaciones, mientras que en el anterior brote eran mucho más reacios".

Según Manuate, "mañana son esperadas 10.000 vacunas polivalentes que serán guardadas para cuando sean necesarias, ya que son mucho más eficaces las monovalentes, que actualmente son 7.000".

## Brote de perineumonía

# Puede suponer el cierre de las fronteras al comercio de ganado vacuno

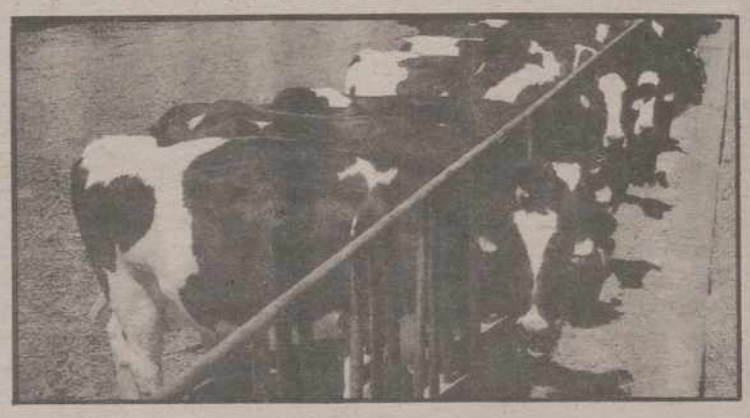

MADRID. EFE.

El presidente de la Federación de Colegios Veterinarios de Castilla y León, Paulino Diez Gómez, aseguró a Efe que el brote de perineumonía, detectado en el ganado bovino de Navas de San Antonio (Segovia), podría suponer el cierre de las fronteras al comercio de este ganado.

Según distintas fuentes, en diciembre del año pasado se declaró una zoonosis, diagnosticada como tuiberculosis bovina por la Junta de castilla y León, en este término municipal.

A consecuencia del brote los ganaderos sacrificaron unas 3.000 cabezas de ganado bovino y mantuvieron en cuarentena todo el término municipal durante tres meses, entre el 1 de enero y el I de abril de este año.

La Junta se comprometió a pagar indemnizaciones a los ganaderos que asciendan a 230 millones de pesetas antes de febrero de 1989, de las que en junio se habían abonado 140 millones.

El acta del pleno del Ayuntamiento de Navas de San Antonio, de 27 de marzo de 1989, señala sin embargo, que la enfermedad padecida por el ganado es una perineumonía atípica.

El Reglamento de Mataderos establece el decomiso obligado y total de las res enferma de perineumonia contagiosa, que debe ser incinerada, y prohibe la posterior comercialización de su carne.

Ante esta situación, el CDS formuló una pregunta parlamentaria a la Junta de Castilla y León sobre el sacrificio de las 3.000 cabezas del ganado vacuno, ya que el Gobierno regional diagnosticó tuberculosis y el Ayuntamiento perineumonía.

### SACRIFICADAS

Según se señala en la pregunta las reses fueron sacrificadas, ya que se les había diagnosticado tuberculosis, enfermedad que, según el Reglamento de Mataderos, permite el sacrificio de la res y su posterior destino al consumo humano.

Paulino Diez Gómez dijo que "nos encontramos ante un tema muy grave", y añadió que sus repercusiones serán más de "tipo económico que de peligro para la salud pública".

La Federación de Colegios Veterinarios de Castilla y León tenía "Sospechas" de la existencia de un brote de perineumonía en Navas de San Antonio, según Diez Gómez, quien resaltó la imposibilidad de actuar "debido a que ésta no estaba diagnosticada oficialmente".

Precisó que desde 1984, el veterinario titular de Navas de San Antonio sospechaba que la epizootia detectada en la localidad, debido a la cual se han sacrificado ya unas 5.000 cabezas de ganado vacuno, podía ser una perineumonía, aunque el diagnóstico oficial de la misma, dado por la Junta de Castilla y León y el Ministerio de Agricultura, fue de tuberculosis.

A partir de 1988 se sacrificaron las 3.000 cabezas de ganado vacuno que sobrevivían en Navas de San Antonio, dentro de una campaña de saneamiento ganadero por tuberculosis, por lo que se liberó al consumo humano las partes de las canales aptas para ello, según establece el Reglamento de Ganaderos para los casos de tuberculosis, señaló Diez Gómez.

Paulino Diez Gómez reiteró que el decomiso total de la res, obligado por el Reglamento de Mataderos para los casos de perineumonía contagiosa, no se debe a su peligro para el consumo humano, sino para el contagio de otros animales.

### ERRADICADA

La perineumonía bovina (micoplasmas micoides) es una enfermedad muy antigua que afecta a la zona pulmonar del animal, y hasta hoy, "se consideraba erradicada en toda Europa", según Diez Gómez.

La Unión de Consumidores de Castilla y León calificó como "muy grave" el hecho de que las administraciones puedan haber camuflado el brote de perineumonía bovina y alegaran que se trataba de tuberculosis.

Fuentes de la asociación indicaron que la Junta directiva de la misma se reunirá con carácter urgente para analizar la situación detectada en Navas de San Antonio, y solicitará un "cambio radical" en la actual política de sanidad animal y de consumo.

M.C.D.2022

# «ZETA» pedirá legalmente la paralización de las concesiones de televisión privada

Madrid (EFE).-"Univisión Canal 1 S. A.", sociedad que preside Antonio Asensio y que fue excluida por el Gobierno en la concesión de los tres canales de televisión privada, pedirá legalmente "la paralización de las concesiones hasta la resolución judicial sobre nuestros recursos, para evitar daños y perjuicios".

La oferta de Rosa Conde para que "Univisión" se integrara en "Telecinco" "arroja graves sombras sobre el carácter privado de dicho proyecto de TV y abre sospechas razonables de su dependencia gubernamental", señaló ayer Antonio Asensio en un comunicado remitido a EFE.

"La propia ONCE debe reflexionar si es correcto que invierta sus fondos en negocios que sólo pueden explicarse para que prevalezcan los intereses de influencia y de poder de quien la tutela, en vez de aplicarse a defender el poder adquisitivo y el futuro de sus afiliados", añade Asensio.

"Zeta no desea socios a disgusto", afirma la nota, que añade que la ONCE, propietaria de un 6,6 por 100 del capital de "La Gaceta de los Negocios", "tiene un cheque por valor contable actual de las acciones que el señor Durán puede recoger cuando lo desee".

Respecto al "Diari de Barcelona", Asensio informa de que dimitió como presidente del Consejo de Administración el pasado 23 de abril, "rogándome el señor Durán que siguiera" en el cargo.

"A partir de este momento, y ante la actitud del señor Durán, nuestras acciones están a la venta, y los restantes socios pueden hacer uso del derecho de tanteo previsto por la Ley, con lo que ya no existirá sociedad alguna en la que tengan relación el Grupo Zeta y la ONCE", dice Asensio.

Al presidente del Grupo Zeta le "parece interesante constatar que sólo el director general de la ONCE y el diario "El País" hayan salido en defensa del Gobierno y al ataque del grupo que presido por impugnar la decisión del Consejo de Ministros, por la arbitrariedad de la misma y por entender que no se ajusta a derecho".

Por otra parte, el sindicato de comunicación de CC.OO. pidió ayer al Grupo ZETA que no precipite su retirada del consejo de administración de la empresa editora del "Diari de Barcelona", de la que posee el 42 por 100 de las acciones.

CC.OO. considera, en un comunicado emitido ayer en Barcelona, que la rertirada de la participación del Grupo ZETA "podría significar el primer paso para la desaparición del rotativo".

En este sentido, el director del "Diari de Barcelona", Jaume Boix, explicó a EFE que la continuidad del periódico "no está cuestionada" y aseguró que los proyectos de renovación del rotativo "continúan adelante".

El sindicato propone celebrar una reunión entre los accionistas, trabajadores y sindicatos para estudiar el problema planteado y garantizar la continuidad del diario, así como los puestos de trabajo.

## En el primer semestre de 1989

# Los accidentes de trabajo se incrementaron un 33 por ciento

Madrid (EFE).-Los accidentes de trabajo registrados durante el primer semestre de 1989 ascendieron a 566.325, lo que representa un incremento del 33 por 100 frente al mismo periodo del pasado año, hizo público ayer Comisiones Obreras (CC.OO.).

A este mismo respecto, la UGT hizo públicos datos ayer en los que señaló que los accidentes laborales registrados en 1988 aumentaron un 49,1 por 100 sobre los de 1987 y añadió que el 7 por 100 de la población asalariada sufre un accidente laboral al año.

Los datos aportados por CC.OO. apuntan que de los 566.325 accidentes laborales registrados en el primer trimestre de 1989, 8.500 fueron graves y 490 mortales, frente a los 427.400 acaecidos en el mismo periodo de 1988, de los cuales 8.300 fueron graves y 415 mortales.

Según el comunicado de CC.OO., la incidencia de accidentes de trabajo registrada durante el primer semestre de 1989 confirma la tendencia al alza que se experimenta en España desde 1983, que se coloca en un incremento anual del 36 por 100.

Las estimaciones del sindicato señalan que "se producirán más de un millón de accidentes al finalizar 1989", lo que supondrá que España se pondrá a la cabeza de la CE "con una tasa de siniestralidad 14 veces mayor que la media comunitaria".

LIQUIDACIÓN TOTAL DE REBAJAS

Últimos días

Aproveche los últimos días de la Liquidación Total de Rebajas de El Corte Inglés. Precios sorprendentes en todos nuestros Departamentos, para que usted haga ahora las mejores compras del año. No lo deje pasar.

M.C.D.2022

Tarde divertida en San Sebastián de los Reyes

# Roberto Domínguez, a hombros aunque Cano y Manzanares torearon mejor

Francisco Aguado

San Sebastián de los Reyes (Madrid), (EFE).-Roberto Domínguez, que cortó 2 orejas, salió ayer a hombros de la plaza de San Sebaastián de los Reyes, pero el mejor toreo de la tarde vino de la mano de José Ortega Cano, que realizó una de sus mejores faenas del año, y de José María Manzanares, ambos premiados con una solitaria oreja.

Se lidiaron 6 toros de "El Pizarral". Corrida de "tres y tres", la mitad del encierro con muy justa presencia, y la otra, más cuajada, pero toda de buena y astifina arboladura. En varas sacaron genio y hasta mansedumbre, pero a la muleta llegaron con son y nobleza. El cuarto, el más grande se paró por un excesivo castigo en varas. En conjunto, fue una corrida de gran juego.

JOSE MARIA MANZANARES, oreja y silencio.

ROBERTO DOMINGUEZ, ovación y 2 orejas.

JOSE ORTEGA CANO, ovación y oreja con mayoritaria petición de la segunda y bronca a la presidencia.

Curro Cruz saludó montera en mano en el quinto. Cruz Vélez destacó también con las banderillas y en la brega.

Casi lleno en la plaza.

El gran juego de la corrida de "El Pizarral", que cobró en varas en muy pocos puyazos, ayudó a una gran tarde de toros en San Sebastián de los Reyes, en la que Ortega Cano realizó una gran faena, Manzanares deleitó con

**Roberto Domínguez**

bellos muletazos, y Domínguez, en racha, salió a hombros.

Manzanares destacó en el inicio y el final de su faena al primero. Por alto, se salió a los medios con ayudados de gran temple, e instrumentó buenos derechazos y naturales de mano baja pero sin llegar a "romperse". Cuando más se entregó fue al final de la faena, en la última tanda de derechazos y ayudados de mucho "rajo". Con el cuarto, que se paró por un demoledor puyazo de Paco Atienza, estuvo breve.

Domínguez estuvo suficiente con el segundo, un toro noblote al que llevó largo sólo por su mejor pitón, el derecho. Lo mejor de su actuación lo llevó a cabo en el quinto, que fue menos claro que los restantes, aunque tuvo mucha vibración por la falta de un puyazo.

Roberto inició su labor por alto junto a las tablas, lo que hizo que el toro recuperara aún más fuerzas y que el torero anduviera algo apurado para someterlo después. Buscó el lucimiento en el toreo más superficial que hondo y sin acoplarse del todo con su enemigo. Pero una media estocada de la que el toro cayó fulminado motivó la petición de la segunda oreja.

ortega Cano anduvo por las afueras con el tercero, sin cruzarse nunca en el mucho rato que estuvo con el toro. Pero en el sexto, espoleado por el triunfo de Domínguez en su propio terreno -Ortega Cano reside en esta localidad-, el de Cartagena aprovechó de principio a fin la gran calidad del toro de "El Pizarral".

Fueron sólo 6 tandas de muletazos y sus clásicos ayudados finales, pero la eclipse del toreo bueno fue cerrándose cada vez más en cada una de ellas, con el torero muy a gusto, rebozándose de toro en una labor a más. Cada serie superó a la otra. Un pinchazo arriba precedió a la gran estocada final, y el presidente incomprensiblemente negó la segunda oreja.

Colmenar Viejo

# Cancela, a hombros

Colmenar Viejo (Madrid), (EFE).-El diestro local Luis Cancela, que cortó 2 orejas, salió a hombros al final de la cuarta corrida de la feria de Colmenar Viejo.

Se lidiaron 5 toros de Los Bayones y uno -el cuarto– de Jiménez Alarcón, terciados a excepción del sexto, que fue el único que tuvo hechuras de toro.

MANUEL RUIZ "MANILI", pitos y ovación.

LUIS FRANCISCO ESPLA, ovación con leves protestas y una oreja con petición de la segunda.

LUIS CANCELA, oreja y oreja. Salió a hombros.

"Manili" estuvo muy desconfiado en su primero y sólo voluntarioso en el otro, casi siempre aliviándose al torear con "el pico" de la muleta.

Esplá se lució con las banderillas, sobre todo en su segundo astado. Anduvo esforzado con el primero de su lote y muy efectista y variado en el quinto. Pero donde más sobresalió el alicantino fue en sus intervenciones en el conjunto de la corrida, múltiples a pesar de no corresponderle la dirección de lidia, pero siempre acertadas como en un oportuno quite al subalterno Villalpando.

Luis Cancela estuvo aseado con el tercero y muy voluntarioso en el que cerró plaza, sin llegar a acoplarse del todo con ninguno de los dos, pero, en conjunto, valiente y decidido.

Su principal defecto fue la ausencia de ligazón, por lo que las cosas buenas que logró le salieron muy aisladas. Lo mejor, sin duda, la gran estocada al sexto, atacando en rectitud y por arriba, que por sí sola valía la concesión del trofeo.

# Otros festejos

ENRIQUE PONCE CORTO UNA OREJA EN CUELLAR

Cuéllar (Segovia), (EFE).-Enrique Ponce ha cortado la única oreja de la tarde en la novillada celebrada ayer en la localidad segoviana de Cuéllar.

Se lidiaron 6 novillos de Bernardino Jiménez, de Linares (Jaén), magníficos de presentación, cómodos de cabeza y muy nobles, pero con las fuerzas justas. Primero, segundo y tercero se derrumbaron por la arena, aunque los tres últimos llegaron en mejores condiciones al último tercio.

Enrique Ponce, vuelta y oreja.

Jesús Jairo "Jesulín de Ubrique", vuelta y vuelta.

Manolo Sánchez, silencio y aplausos de despedida.

LUIS MANUEL LOZANO CORTO UN RABO EN UN FESTIVAL SIN PICADORES

Gálvez (Toledo), (EFE).-Dos orejas y rabo cortó el novillero Luis Manuel Lozano en el festival sin picadores que se celebró ayer en la localidad toledana de Gálvez.

Se lidiaron 4 novillos de Antonio Pérez, bravos y justos de fuerza. El primero fue sustituido por el sobrero, de la misma ganadería.

Sánchez Puerto, que sustituía a Rafi Camino, una oreja.

Fernando Lozano, una oreja.

Luis Lozano, dos orejas y rabo.

Luis Reyes, una oreja.

Linares

# Oreja para Víctor Mendes y Niño de la Taurina

**VICTOR MENDES**

**Niño de la Taurina**

Linares (Jaén), (EFE).-Víctor Mendes y Carlos Collado "Niño de la Taurina" cortaron ayer una oreja cada uno en la segunda corrida de la feria de Linares.

Se lidiaron 6 toros de Sánchez Arjona, el sexto fue devuelto a los corrales al lesionarse en el transcurso de la lidia y fue sustituido por uno de Benítez Cubero, con poca fuerza pero con clase.

Víctor Mendes, ovación y una oreja.

Vicente Ruiz "El Soro", vuelta y ovación.

Carlos Collado "Niño de la Taurina", vuelta y una oreja.

La plaza registró tres cuartos de entrada.

Carteles

# Logroño, San Mateo Ubeda, San Miguel

Logroño (EFE).-La empresa "Chopera", adjudicataria de la plaza de toros de Logroño, presentó los carteles de la feria taurina de San Mateo, que se celebrará entre los días 21 y 26 del próximo mes de septiembre.

Constará, como en los últimos años, de 6 corridas de toros, con cuatro ganaderías andaluzas, una extremeña y una portuguesa.

Los carteles programados son los siguientes:

– Día 21, jueves: Toros de Herederos de Felipe Bartolomé, de Sevilla, para Julio Robles, José Miguel Arroyo "Joselito" y Fernando Cepeda.

– Día 22: Toros de Luis Algarra, de Sevilla, para Curro Vázquez, José María Manzanares y Fernando Cepeda.

– Día 23: Toros del Conde de Murca, de Portugal, para José Luis Parada, Manuel Ruiz "Manili" y Víctor Mendes.

– Día 24: Toros de "Peñajara", de Cáceres, para Francisco Ruiz Miguel, Roberto Domínguez y José Ortega Cano.

– Día 25: Toros de José Ortega, de Huelva, para Roberto Domínguez, Juan Mora y Miguel Báez "Litri".

– Día 26: Toros de Joaquín Buendía, de Sevilla, para José Ortega Cano, Juan Antonio Ruiz "Espartaco" y Juan Mora.

FERIA DE SAN MIGUEL DE UBEDA

Ubeda (Jaén), (EFE).-Tres corridas de toros y una novillada de promoción componen los carteles de la feria de San Miguel, que se celebrará en Ubeda del 29 de septiembre al 4 de octubre próximos.

Los carteles son los siguientes:

– Día 29 de septiembre: Novillada de promoción. Novillos por designar, para Paco Delgado, Joselito Rus, Pepín Rubio y Alfonso Moya.

– Día 30 de septiembre: Toros de Joaquín Núñez del Cuvillo para, Juan Mora, José Miguel Arroyo "Joselito" y Miguel Báez "Litri".

– Día 1 de octubre: Toros de Pablo Romero, para Ruiz Miguel, José Antonio Campuzano y Rafael de la Viña.

– Día 4 de octubre: Toros de Fermín Bohórquez, para Roberto Domínguez, Juan Antonio Ruiz "Espartaco" y Fernando Cepeda.

M.C.D.2022

# HUNGRIA PUEDE PERMITIR LA SALIDA DE 20.000 GERMANOORIENTALES

## Se encuentran refugiados en espera de viajar a la R.F.A.

Bonn, (EFE).- El Gobierno húngaro parece dispuesto a permitir la salida de los cerca de 20.000 ciudadanos de la República Democrática Alemana que se hallan refugiados en ese país a la espera de poder viajar a Alemania Federal, según se desprende de declaraciones de un portavoz del gobierno de Bonn.

Aunque no quiso confirmar esa cifra, el portavoz, Hans Klein, manifestó esta madrugada que las autoridades de su país cuentan "con la llegada en los próximos días de una importante ola" de refugiados germanoorientales procedentes de Hungría.

Al término de una reunión celebrada hasta altas horas de la pasada noche por los partidos miembros de la coalición gubernamental en la RFA, Klein tampoco quiso confirmar ni desmentir las informaciones sobre posibles nuevos acuerdos ente Bonn y Budapest.

El diario "Abendzeitung" de Munich informa al respecto de que Bonn y Budapest han llegado a un acuerdo para que, a partir del próximo 1 de septiembre, desaparezca la obligatoriedad de solicitar un visado para que los ciudadanos de la RFA puedan viajar a la nación magiar.

En el caso de que este acuerdo se hiciese realidad, los ciudadanos de la RDA que han obtenido un pasaporte alemán federal en la embajada de Bonn en Budapest podrían cruzar la frontera entre austria y Hungría sin ningún problema.

El probable nuevo acuerdo entre la RFA y Hungría se vió confirmado por la petición de Bonn a las autoridades de Baviera para que preparen con urgencia otros cuatro campos para la recepción de refugiados de la RDA, que deberán estar listos antes de este fin de semana con la capacidad mínima de 5.000 personas.

Mientras tanto, el órgano de prensa del Partido Socialista Unificado de lemania (SED), "Neues Deutschland", publica hoy un artículo en el que se reitera por enésima vez que las autoridades de la RDA no están dispuestas a corregir su curso político ni a iniciar reformas similares a las de Polonia o Hungría.

"El socialismo ha sentado bases irrevocablemente en suelo alemán", asegura el funcionario del SED Kurt Tiedke en un artículo que publica el diario.

Tiedke subraya que "no hay ni habrá un regreso a la injusta sociedad capitalista. Nada, absolutamente nada hace necesaria una corrección del curso político".

**REGRESO A NICARAGUA.-** MANAGUA, (Nicaragua). Roberto Ferrey (d) líder de la «contra» nicaragüense, a su llegada hoy, tras seis años de exilio, a Nicaragua, Ferrey ha vuelto a su país para tomar parte en la carrera electoral cuya culminación serán las elecciones en Febrero de 1990. (TELEFOTO EFE/REUTER)

Colombia

# EL PAIS ESPERA EN PIE DE GUERRA EL REGRESO DE LA MINISTRA DE JUSTICIA

Bogotá, (EFE).- En pie de guerra, con la notificación del auto de extradición al presunto tesorero del cártel de Medellín, Eduardo Martínez Romero, y la continuación de la ola de atentados de "Los extraditables", Colombia espera hoy el regreso desde Washington de la ministra de Justicia, Mónica de Greiff.

La ministra colombiana regresa tras afirmar en Washington que sigue firme en su cargo, con lo que ha puesto fin a los rumores sobre su supuesta dimisión.

Estos rumores envolvieron su viaje a la capital estadounidense, donde acordó con las autoridades de este país el envío de ayuda a Colombia en equipo por valor de 84 millones de dólares, destinados a combatir el narcotráfico y a proteger a los jueces y magistrados.

Cuando la ministra llegue hoy a Colombia, a una hora que se mantiene en secreto y en medio de importantes medidas de seguridad, los abogados de Eduardo Martínez Romero estarán ya en plena presentación de un recurso de apelación ante el Consejo Nacional de Estupefacientes.

El presunto tesorero del cártel de Madellín, Eduardo Martínez Romero, que está encarcelado en Bogotá desde el pasado lunes 21, recibió anoche en su calabozo la notificación de que en su contra existe un auto de detención para extraditarle a Estados Unidos.

De acuerdo cn los procedimientos vigentes, Martínez tiene un plazo de cinco días para que su abogados presenten un recurso de apelación ante el Consejo Nacional de Estupefacientes.

Martínez Romero fue detenido el pasado 21 de agosto y está acusado, por un tribunal de Atlanta, Estado Unidos, de coordinar una millonaria operación de lavado de dólares.

Si finalmente Martínez Romero es extraditado, será el decimoséptimo presunto narcotráfico colombiano enviado a EE.UU. desde que en 1984, tras el asesinato del ministro de Justicia Rodrigo Lara Bonilla, el presidente Belisario Betancur (socialconservador 1982-1986) comenzará su envío al país norteamericano.

Sri Lanka

# CONTINUA LA OLA DE VIOLENCIA CINGALESA

Nueva Delhi, (EFE).- Al menos 24 personas han muerto en Sri Lanka durante las últimas horas como consecuencia de la campaña de violencia desatada por los extremistas cingaleses del "Janata Vimukti Peramuna" (JVP).

El abogado defensor de los derechos humanos Kanchana Abeypala, de 28 años, fue asesinado el lunes por dos hombres armados en su piso de Colombo, capital del país.

Aunque nadie se ha atribuido la autoría del atendado, activistas pro-derechos humanos culpan a grupos financiados por el gobierno de la muerte de Abypala, segundo defensor de los derechos humanos asesinado en un mes.

Otras 14 personas fueron asesinadas en los últimos días en lo que parece ser un acto de venganza por parte de las fuerzas de seguridad, informó la agencia india PTI, que cita fuentes independientes.

**GLACIAR EN TRITON.-** LOS ANGELES. Esta imagen pertenece al terreno de la cara sur de Tritón, que ha sido tomada por el vehículo espacial Voyager 2. El revelado del laboratorio del reactor a propulsión, demuestra alrededor de 50 zonas oscuras de estrías en la superficie del glaciar, que tiene una longitud de unos 100 kilómetros. La altitud a la que ha tomado esta foto no ha sido incluida en la información dada por el laboratorio del reactor de propulsión. (TELEFOTO EFE/AP)

Contra la política de Apartheid

# PROSIGUE LA CAMPAÑA DE DESOBEDIENCIA CIVIL EN SURAFRICA

Johanesburgo, (EFE).- Tres negros fueron detenidos en Pretoria cuando pretendían montar en un autobús reservado a los blancos, dentro de la campaña de desobediencia civil iniciada desde principios de este mes por el Movimiento Democrático de Masas (MDM), informó la policía surafricana.

En el transcurso del intento, que se produce a pesar de la vigencia del estado de sitio decretado desde junio de 1986, dos fotógrafos blancos que se encontraban cerca del autobús fueron interrogados por la policía y sus carretes confiscados.

El MDM, fusión de los movimientos surafricanos antirracistas, pretende conseguir, con esta campaña de desobediencia civil, la abolición de la política de segregación que impera en el país, y afirma que continuará con sus acciones hasta las eleccione legislativas del próximo 6 de septiembre, de las que está excluida la mayoría negra del país.

M.C.D.2022

## Alquileres

**ALQUILO** bar por jubilación. Teléfono 729533, llamar de 12 a 2.

**SE ARRIENDA** piso amueblado señoritas. Tfno. 720631.

**ALQUILO** cochera en Teniente Velasco. Teléfono 744779.

**SE ALQUILA** piso 230 metros, Avda. José Antonio. Llamar de 9 a 12, 721157.

**PLAZA** de garaje se alquila, c./ Valentín Calderón. Teléfono 712094.

**INMOBILIARIA API** dispone de varios pisos en alquiler en Residencial Los Olmillos y Castillo de Magaz. Martín Calleja, 9.

## Automóviles

**SANSE** concesionario oficial FIAT LANCIA. Procedentes de cambio, seguimos con nuestra compra - venta de vehículos seminuevos. Disponemos stock seleccionado. María de Molina, 2. Tfno. 72 55 41.

**SE VENDE** 127 buen estado. Teléfono 724973.

**VENDO** 5 turbo. Teléfono 746496, llamar 2 a 3.

**VENDO** Renault 14 muy buen estado. Teléfono 726244.

**VENDO** Audi 100. Teléfono 844449.

**VOLKSWAGEN** Polo, rojo, nuevo, 40.000 Kms., único dueño, garaje. 550.000 ptas. 746249

**R-4 TL,** VA-F, impecable, bien cuidado. 185.000 ptas. 750690.

## Fincas

**FINCAS** MARCOS. Manuel Rivera, 1. Teléfono 720760.Finca de regadío en Boadilla del Camino, 23'93 hectáreas, situada en carretera y próxima al pueblo. Fincas de regadío en Husillos, 4'50 hectáreas y 1 hectárea, bien situadas. Huerta en el Camino de San Román, 2'51 hectáreas, véndese toda o parte. Fincas de regadío en la Carretera de Carrión, 1'51 hectáreas, 2'61 hectáreas, 2'64 hectáreas. Parcelas de recreo en la Carretera de Carrión, kilómetros seis, ocho y once, 5.000 metros. Parcelas de recreo situadas junto a Grijota, 5.000 metros.

**VENDO** casa en Villamelendro de Valdavia. Teléfono 747915, Palencia.

**VENDO** casa en Frómista para arreglarla. Teléfono 810709.

**VENDO** piso en Venta de Baños. Grande, reformado. 747030.

**VENDO** o arriendo local 30 m.², San Antonio. Teléfono 743847.

**COMPRO** casa en Palencia, preferible barrio Francisco Franco y Ave María. Teléfono 745160 mañanas y 808021 tardes.

**SE VENDE** parcela de recreo de 1.100 metros, a 7 Kms. Teléfono 727259.

**HISPOGAR,** Mayor, 2, entreplanta. Tfno. 752775. Venta y alquiler pisos, locales, oficinas, etcétera.

**OPORTUNIDAD**
VENTA
Ultimos 6 pisos en la Urbanización Castillo de Magaz a 10 minutos del centro de Palencia. 90 metros útiles, 3 dormitorios, dos cuartos de baño, salón, cocina amueblada y cochera. Pistas de tenis, piscina, parque infantil. Financiados por el Banco Hipotecario.
Mañanas teléfono 784158
Tardes teléfono 746913

**INMOBILIARIA API** vende piso calle Martín Calleja, centrales, buen estado, cochera.

**INMOBILIARIA API** vende ático junto Diputación, de lujo, señorial. Información sólo en nuestras oficinas.

**SE VENDE** tierra de 14 hectáreas en Calzada. Para tratar, en Carrion, teléfono 880037.

**VENDO** 10 Has. en el término de San Mamés de Campos, en varias parcelas. Teléfonos 723960 - 724570.

**SE VENDE** casa en Torre de los Molinos. Tino Merino.

## Ganados y aves

**VENDO** atajo de ovejas. Román Ramos, Boada de Campos.

**SE VENDEN** 150 ovejas awsi. Carlos, Amusco.

**VENDO** 25 ovejas con lechazos. Andrés, San Cebrián de Campos.

**VENDO** 4 carneros. Jesús Delgado, Villarrabé.

**SE VENDEN** 100 corderas, 20 ovejas de vida y pareja de mastines de 1 año. Carrancio, Quintanilla de la Cueza.

**SE VENDEN** 70 ovejas ortuñas. Victor Tejada, Becerril de Campos.

**SE VENDEN** novillas Frisonas importadas de Alemania, con carta de origen. Paridas y abocadas a parir. Tfnos. 810127 - 810024 - 810041.

## Hospedajes

**SEÑORITAS** comparten piso. Teléfono 728515.

**COMPARTO** piso con chicas. Teléfono 726066.

## Maquinaria

**AGRICULTOR.** Ahora es el momento de hacer la instalación de riego enterrado. Proyecto y presupuesto gratis. SAVER, Avda. de León, 2. Teléfono 750595, Palencia.

## Pérdidas

El día 28 de agosto, en Venta de Baños, **SE HA PERDIDO** PERRO SORSY TERRIER, pequeño, color negro y marrón.
Se recompensará con 30.000 pesetas. Teléfono 772828

## Préstamos

**PRESTAMOS** hipotecarios. Levantamos embargos, cargas. Máxima rapidez, discreción. (983) 397992.

## Trabajo

**NECESITO** chica para Madrid, con informes. Teléfono (942) 528126.

**SE NECESITA** camarero. Restaurante La Campana, Osorno. Teléfono 817637.

**SE NECESITA** aprendiz de camarero. Restaurante Rosamari. Teléfono 822243, Astudillo.

**SE NECESITA** chica fija. 32.000 más seguro. C./ San José, 19.

**CHICA** fija o mañanas, preferentemente con informes. Llamar sólo tardes, 729253.

**SE NECESITA** asistenta entre 20 y 30 años. Tfno. 729725.

**SE NECESITA** comerciales fijo más comisiones. Teléfono 711091.

**NECESITO** empleada hogar. Teléfono 741823.

**SE NECESITA** chica. Teléfono 726608, llamar tardes.

**SE NECESITA** tractorista en Amusco. Teléfono 808418.

**NECESITO** chica tardes. 721653.

**NECESITO** chica sepa cocina. Horario mañana. Teléfono 720009.

**NECESITO** chica, de 8 a 3, referencias. Llamar tardes 808201.

**NECESITO** personal para repartir publicidad. Teléfono 711091.

**INTERESA** arreglar un pozo de casa. Teléfono 844011.

**SE NECESITA** aprendiz de soldador mayor de 16 años, menor de 18. Teléfono 711891.

**SE NECESITA** chica para restaurante. Teléfono 730675.

**MINAS** DE SAN CEBRIAN, S.A. precisa Médico de Empresa para cubrir vacante. Domicilio de la Sociedad, Barrio San Miguel s/n. Mudá.

**NECESITO** empleada de hogar. Tfnos. 750247 - 751785.

**SE NECESITA** camarero. Teléfono 751635, preguntar por Cristina. Mañanas.

**INTERNA** para matrimonio de Madrid con un niño. Llamar de 15 horas en adelante. Teléfono (91) 6388794.

**SE NECESITA** asistenta todo el día. Avda. José Antonió, 29-6º Izda.

**SE NECESITA** chica de 9 a 18,30. Teléfono 750649.

**SE OFRECE** pastor. Ramón Matía, Becerril de Campos.

**SE NECESITA** chica de 8 a 5. Llamar 743017.

**PRECISO** chica horario entrada y salida al colegio. Zona Estación Renfe. Teléfono 749686.

**SE NECESITA** asistenta mañanas. Teléfono 721157, llamar de 9 a 12.

**SE NECESITA** chofer de carretera. Teléfono 730542.

## Traspasos

**URGE TRASPASAR**
boutique totalmente instalada, muy céntrica, por no poderla atender.
Teléfono 751717

## Vehículos

**VENDO** furgoneta Renault Expres Isotermo. Tfno. 817346.

## Ventas

**VENDO** tejas planas, curvas, cuatrozales, tablas y leña para quemar. C./ Mayor, 63.

**VENDO** 50.000 kilos de cebada cervecera de seis carreras de alta producción R-2 "La plaisan" siembra de otoño. Precio 26 ptas. kilo. 12.000 kilos de trigo R-2 variedad "Novisad 7000" 26 ptas. kilo. S.A.T. de Villota del Duque.

**OCASION** somieres 500, lavabos 500, colchones 1.000, dormitorios 10.000. La Manera Rosa. 750956.

**VENDO** azulejos y gres muy económicos. Tfno. 744607.

**MALLAS** antipájaros plástico para silos e invernaderos;El Diamante, Lope de Vega, 5.

**VENDO** trigo R-2 Capitol. Doro, Itero Seco.

**CERCADOS** REQUES. Alambradas metálicas, venta de materiales con montaje y si él. Postes de madera creosotada, tubos galbanizados, mallas, espinos, etc... Teléfono (911) 485176, Fuentemilanos (Segovia).

**CANALON** y accesorios. SAVER, Ctra. Santander (junto Forjas Amor). Teléfono 745346, Palencia.

**VENDO** paja cereales en fincas. Teléfono 725210.

**VENDO** 2 bombas de riego de 90.000 litros. Reca, Mazariegos. Teléfono 769016.

**SE VENDEN** verjas para cercar finca. Teléfono 730542.


EL ULTIMO REFUGIO QUE LE QUEDA AL OSO PARDO EN ESPAÑA,

Acorralados y perseguidos en su hábitat natural, los últimos osos pardos de nuestro país han encontrado su último refugio en el rincón de esta página. Y aunque es un refugio seguro, por falta de recursos verás que también es demasiado pequeño.
Por eso en ADENA necesitamos reunir muchos cupones. Para que las seis docenas escasas de osos pardos que aún viven puedan seguir haciéndolo. Para que no se conviertan en un nuevo símbolo de extinción.
Y si su último refugio está en este periódico, su última esperanza de supervivencia está en que tú no pases la página y si recortes este cupón.
Su última esperanza es que lo hagas ahora.
**Envíanos hoy mismo tu cupón a ADENA, Santa Engracia, 6 28010 MADRID**

ES ESTE CUPON.
SI quiero contribuir a crear un refugio seguro para nuestros últimos osos pardos.
Nombre y Apellidos
Edad
Dirección
Localidad
Provincia
Categoría de socio
Forma de pago


M.C.D.2022

### Proyectan crear una nueva entidad bancaria a partir de septiembre

# La Caja de Salamanca integrará su política comercial con otras cinco cajas españolas

Valladolid (ICAL).-La Caja de Ahorros de Salamanca coordinará sus actividades comerciales a partir de septiembre con la cajas de Galicia, Zaragoza (Ibercaja), Cataluña, Valencia y Ronda mediante una sociedad de estudios, que constituirá el "Estado Mayor" del grupo y pondrá en marcha un "proyecto de colaboración en productos, servicios, investigación y formación del personal".

Inicialmente, las seis entidades de ahorro no tienen prevista su fusión pero sí crear entidades filiales y concretamente un nuevo banco, para el que ya tienen firmados los protocolos. A finales de septiembre se reunirán los responsables de las seis cajas para cerrar este acuerdo que, según fuentes de las cajas, constituye el más importante proyecto financiero en marcha actualmente en España ya que los recursos ajenos de estas entidades se aproximan en conjunto a los tres billones de pesetas.

No obstante, hasta ahora sólo se han realizado los contactos preliminares y aún no se ha designado a ningún responsable de la sociedad de estudios, primer paso en la coordinación del grupo. Las cajas mantienen sus específicas políticas de expansión y de creación de filiales de su grupo financiero (seguros, financieras y comercio exterior) y, por otra parte, casi todas ellas ya participan en grupos financieros como la Confederación Española de Cajas de Ahorros (CECA) y Ahorro Corporación Financiera.

El grupo de las seis Cajas se extiende por toda España, con un total de 2.643 oficinas y cerca de un billón y medio en inversión crediticia. De manera aislada ocupan los puestos 4, 5, 6, 7, 12 y 15 en la escala jerárquica de las cajas de ahorros atendiendo a los recursos ajenos. El resto de las doce primeras cajas por facturación ya están incluidas en algún proceso de fusión, salvo la Caja de Madrid cuyo volumen de negocio le permite seguir independiente.

La Caja de Salamanca es la más pequeña de estas entidades, con un cuarto de billón de pesetas en recursos ajenos y doscientas quince oficinas. El proceso de fusión del resto de las cajas de Castilla y León ha empujado, de algún modo, a Caja Salamanca a la integración en un grupo que le permita competir y progresar en un mercado financiero cada vez más complejo e interconectado.

# Disminuyó la producción hidroeléctrica en un 40 por ciento

Madrid (EFE).-La producción hidroeléctrica disminuyó en la semana del 7 al 13 de agosto en un 40 por 100, respecto a la misma del año anterior, como consecuencia de la baja hidraulicidad por la escasez de lluvias.

Según Unesa, este descenso fue compensado con incrementos del 26 por 100 en la producción termoeléctrica clásica y en la termoeléctrica nuclear.

El consumo de energía eléctrica se cifró en la semana mencionada en 2.170 kwh con un incremento del 7,1 por 100 en relación con el mismo periodo del año anterior y en lo que va de año el consumo aumentó en un 7,6 por 100.

# La producción nacional de crudo descendió en 1988

Madrid (EFE).-La producción nacional de crudos durante el pasado años se cifró en 1,48 millones de toneladas, lo que supone una reducción del 9,6 por 100 respecto a los resultados obtenidos en 1987, informaron ayer fuentes empresariales.

En el mismo periodo, el consumo de productos petrolíferos en España se cifró en 39,5 millones de toneladas, cifra que representa un aumento del 5,9 por 100 en relación al año anterior.

Durante 1988 las refinerías españolas procesaron 48,6 millones de toneladas de crudo, un 5,1 por 100 sobre la media del año anterior estimada en 46,2 millones de toneladas.

El crudo descargado en las terminales, 48,9 millones de toneladas, se incrementó en un 6 por 100 respecto al volumen registrado en 1987.

En este periodo, Méjico continuó ocupando el primer lugar entre nuestros abastecedores, con 10,5 millones de toneladas, seguido de Nigeria, con 7 millones, Unión Soviética, Irak e Irán.

# Crearán el segundo Banco Comercial más grande del Mundo

## Fusión bancaria en Japón

Tokio (EFE).-Los bancos japoneses Mitsui y Taiyo Kobe se fusionarán el próximo año para crear el segundo banco comercial más grande del mundo, se anunció ayer en esta capital.

La fusión, dependiente de la aprobación definitiva de la junta extraordinaria de accionistas de ambas entidades, que está prevista para el mes de diciembre, se realizará en términos de igualdad, con un intercambio de acciones de diez valores del Banco Taiyo Kobe por ocho del Banco Mitsui.

La fusión se realizará el día 1 de abril de 1990, según fuentes de ambos bancos.

La nueva entidad financiera será el segundo banco comercial más grande del mundo, detrás del también japonés "Dai Ichi Kangyo", en términos de volumen de fondos, y alcanzará los 36,89 billones de yenes (unos 263.500 millones de dólares) a finales de marzo del 1990.

El banco naciente de la fusión se llamará "Taiyo Kobe Mitsui".

En la actualidad, el Banco Mitsui es el séptimo más grande del país, con un capital aproximado de 196.200 millones de yenes y el Tayo Kobe el octavo, con 181.200 millones de yenes.

Suematsu será el consejero delegado del nuevo banco, mientras que Yasuo Matsushita, que desempeña hoy las funciones de consejero delegado del Taiyo Kobe, será su nuevo presidente.

"Revitalizar la calidad del Banco no podrá alcanzarse sin un incremento en el volumen de fondos", añadió Suematsu.

Esta operación será la primera fusión de este tipo que se hace entre bancos comerciales japoneses en los últimos 16 años.

Sin embargo en 1986 los bancos Heiwa Sogo y Sumitomo se fusionaron, pero con activos diferenciados.

En 1973 se unieron los bancos Taiyo y Kobe formando el "Banco Taiyo Kobe" actual.

En cuanto al índice de intercambio accionarial, Suenega dijo que se basó en la diferencia de precio entre las cotizaciones de los títulos bursátiles de ambas entidades, el pago de dividendos, activos netos por acción y otros factores como la rentabilidad.

Cuando se produzca la fusión el día 1 de abril de 1990, el Banco "Taiyo Kobe" tendrá un total de 619 oficinas (591 en Japón y 28 en el extranjero).

La plantilla subirá a 23.187 empleados: 12.931 del Taiyo Kobe y 10.256 del Mitsui.

# KAL firmará contrato de 40 millones de dólares con Macdonell

Seúl (EFE).-Las Líneas Aéreas Coreanas (KAL) firmarán un contrato con la empresa Macdonell Douglas de los Estados Unidos para suministrar a esa firma componentes de alas de aviones, por valor de 40 millones de dólares, informó ayer un portavoz de Kal.

La compañía coreana proveerá a partir de la suscripción de dicho contrato, el próximo mes de septiembre, y hasta el año 1995, los citados componentes para el avión comercial "300 MD-11", modelo desarrollado por Macdonell con la tecnología más avanzada del momento.

ayer, la firma surcoreana Daewoo Heavy Industries firmó otro contrato por una cuantía de 100 millones de dólares con la empresa Lockheed, de EE.UU., para el suministro de alas de aviones militares.

†

DECIMO SEGUNDO ANIVERSARIO DE LA SEÑORA

**Doña NATIVIDAD DE LA PARTE ANDRES**

Que falleció en Palencia, el día 2 de septiembre de 1977
DESPUES DE RECIBIR LOS SANTOS SACRAMENTOS
Y LA BENDICION APOSTOLICA DE SU SANTIDAD

**D. E. P.**

*Sus hijos Jesús, Juan-Carlos, José-Manuel, María-Natividad y Luis-Angel Revilla de la Parte; hijos políticos María Teresa Torrijos, Marta Ausín, Fernando Durán y María José Herranz; hermanos políticos, nietos, sobrinos y demás familia,*

Al recordar tan triste fecha, ruegan una oración por el eterno descanso de su alma.

Misa aniversario el día 31 a las 9 de la mañana en la iglesia parroquial de San José.

M.C.D.2022

| ACCIONES | | Anterior | Hoy |
|---|---|---|---|
| **BANCOS** | | | |
| BILBAO-VIZCAYA | M | 890 | 890 |
| « | B | 885 | 885 |
| « | BI | 892 | 888 |
| « | V | 885 | 885 |
| Andalucia | M | 1.901 | 1.901 |
| Atlántico | M | 349 | 355 |
| Bankinter | M | 800 | 800 |
| Bankoa | BI | 343 | 343 |
| Barclays Bank | M | 431 | 431 |
| B. N. P. España | M | 415 | 415 |
| Castilla | M | 6.328 | 6.428 |
| Catalana | B | 525 | 524 |
| Central | M | 1.019 | 1.019 |
| « | B | 1.019 | 1.019 |
| « | BI | 1.019 | 1.019 |
| « | V | 1.019 | 1.019 |
| Com. Español | M | - | - |
| Com. Trasatlántico | B | - | - |
| Cto. Balear | M | 676 | 677 |
| Español Crédito | M | 1.190 | 1.155 |
| « | B | 1.190 | 1.155 |
| « | BI | 1.190 | 1.155 |
| « | V | 1.190 | - |
| Exterior | M | 517 | 517 |
| « | B | 512 | 512 |
| « | BI | - | 515 |
| « | V | - | 515 |
| Fomento | M | 399 | 399 |
| Galicia | M | 1.300 | 1.300 |
| Guipuzcoano | M | 994 | 994 |
| « | BI | 989 | 991 |
| Herrero | M | 1.091 | 1.102 |
| Hispano | M | 855 | 850 |
| « | B | 845 | 845 |
| « | BI | 848 | 845 |
| « | V | 845 | 845 |
| Pastor | M | 483 | 483 |
| « | B | 472 | 480 |
| « | BI | 470 | 475 |
| « | V | 470 | 475 |
| Popular | M | 1.999 | 1.978 |
| « | B | 2.010 | 1.980 |
| « | BI | 1.995 | 1.983 |
| « | V | 1.995 | 1.982 |
| Progreso | M | 860 | 860 |
| Santander | M | 870 | 873 |
| « | B | 872 | 870 |
| « | BI | 860 | 874 |
| « | V | 875 | 875 |
| Valencia | M | 390 | 390 |
| « | V | 390 | 390 |
| Vasconia | M | 772 | 789 |
| Zaragozano | M | 800 | 796 |
| « | B | 810 | 805 |
| « | BI | - | - |
| « | V | - | - |
| **SEGUROS** | | | |
| AURORA-POLAR | BI | 1.600 | - |
| Bilbao | BI | 408 | - |
| Corp. Mapfre | M | C 10.300 | C 10.290 |
| Reunión | V | P. 345 | 340 |
| Unión Fénix | M | C 12.250 | C 12.450 |
| **INV. MOBILIARIAS/FINANCIERAS** | | | |
| CARTINBAO | M | - | 349 |
| FIGRANVISA | M | - | 471,5 |
| FINSA | M | - | - |
| Bansaliber | M | 978 | - |
| Carmosa | M | - | - |
| Cartex | M | 230 | 230 |
| Cartisa | M | 1.225 | 1.225 |
| Ceivasa | M | - | - |
| Cofir | M | 387 | 387 |
| Corp. Alba | M | 945 | 925 |
| Esp. Inversiones | M | 385 | - |
| Fibansa | M | - | - |
| Fintisa | M | 845 | - |
| Fiponsa | M | - | 1.330 |
| Gral. Inversiones | M | 328 | 328 |
| Gesinval Europa | M | - | - |
| Gesinval Ibérica | M | - | - |
| Herrero | M | 730 | 740 |
| Inbazasa | M | 355 | 355 |
| Inburesa | M | 81,5 | 81,5 |
| Intra | BI | 599 | 599 |
| Invatisa | M | - | 1.260 |
| Invercogui | BI | 535 | - |
| Inverpastor | M | D. 150 | D. 150 |
| Mobinter | M | - | - |
| Norvasa | M | 820 | 820 |
| Pratisa | M | 1.120 | - |
| Rentisa | M | - | 1.170 |
| Unión Europea | M | 404 | 414 |

| ACCIONES | | Anterior | Hoy |
|---|---|---|---|
| **ALIMENTACION** | | | |
| SAVIN | M | D. 525 | 525 |
| « | BI | - | - |
| El Aguila | M | 487,5 | 485 |
| Bodegas Bilbaínas | BI | - | – |
| Corp. Alimentana | M | 255 | 255 |
| Damm | B | 1.190 | 1.190 |
| Ebro | M | 3.390 | 3.300 |
| Elosua | M | - | - |
| Garavilla | BI | 565 | - |
| Gral. Azucarera | M | C 6.450 | C 6.450 |
| Ind. Agrícolas | B | - | 1.345 |
| Koipe | M | C 4.810 | C 4.760 |
| Pebsa | M | - | 197 |
| Tabacalera | M | 938 | 926 |
| Uniasa | M | 825 | 825 |
| Unión Cervera | M | 107,25 | 107,75 |
| Viscofán | M | D. 2.700 | D. 2.780 |
| **ELECTRICAS** | | | |
| Cantábrico | M | C 1.670 | C 1.660 |
| Cataluña | B | 64 | 65 |
| Endesa | M | 295 | 293,5 |
| Española | M | C 472 | C 472 |
| « | B | - | - |
| « | BI | - | - |
| « | V | - | - |
| Fecsa | M | 43 | 43,25 |
| « | B | 43,75 | 43,5 |
| « | BI | 43,75 | 43,5 |
| « | V | 43,5 | 43,25 |
| Gesa | M | 300,75 | 303 |
| Iberduero | M | 124,75 | 124,75 |
| « | B | 123,75 | 124,5 |
| « | BI | 124,5 | 124 |
| « | V | 124,5 | 124,5 |
| Nansa | M | 410 | 410 |
| Reunidas | M | 159 | 159,5 |
| Ribagorzana | B | 144 | 143 |
| Sevillana | M | 115,5 | 115 |
| « | B | 116,5 | P. 115,75 |
| « | BI | 115 | 113,5 |
| « | V | - | - |
| U. E. Fenosa | M | 80,75 | 80,5 |
| « | B | 80,5 | 80,5 |
| « | BI | - | 80 |
| « | V | 80,25 | - |
| Viesgo | M | 286 | 288 |
| **SIDEROMETALURGICAS** | | | |
| Acenor | BI | 160 | 155 |
| Acerinox | M | 1.645 | 1.624 |
| Acumulad. Tudor | M | 376 | 374,75 |
| Aforasa | M | - | 425 |
| Altos Hornos | M | C 568 | C 545 |
| « | B | – | – |
| « | BI | – | – |
| Amper | M | 465 | 470 |
| Asturiana Zinc | M | 1.645 | 1.620 |
| Auxiliar FF. CC. | M | 530 | P.520 |
| Bendix España | M | 505 | - |
| Cerrajera | BI | 305 | 300 |
| Ceselsa | M | 796 | 789 |
| Citröen Hispania | M | - | - |
| Coto Cortés | M | 510 | 515 |
| Duro Felguera | M | C 1.780 | C 1.760 |
| Española Zinc | M | 640 | 633 |
| Fasa Renault | M | 465 | 460 |
| IB-MEI | M | 675 | 685 |
| Imisa | M | - | - |
| Jumberca | B | 445 | 440 |
| Macosa | M | 230 | 227 |
| Nissan Mot. Ibérica | M | C 1.120 | C 1.125 |
| « | B | – | – |
| Nueva Montaña | M | C 497 | C 491 |
| Ponferrada | M | 103,5 | 103,5 |
| Santana | M | 235 | 228 |
| Sistemas AF | M | 1.130 | P. 1.110 |
| Tormaleo | M | 455 | - |
| Tubacex | M | C 1.660 | C 1.630 |
| « | BI | – | – |
| Tycsa | M | 388 | 388 |
| Zardoya Otis | M | C 12.500 | C 12.450 |
| **QUIMICAS** | | | |
| Aragonesas | M | C 2.745 | C 2.730 |
| « | B | - | – |
| Carburos | B | P. 1.035 | P. 1.020 |
| Cross | M | 414 | 409 |
| « | B | 412 | 406 |
| Ence | M | C 7.220 | C 7.100 |
| Explosivos | M | 7.220 | 7.100 |
| « | B | - | - |
| « | BI | - | - |
| Faes | BI | 1.875 | - |
| Fosforera | M | 615 | 608 |

| ACCIONES | | Anterior | Hoy |
|---|---|---|---|
| **QUIMICAS** | | | |
| Inpacsa | B | 224 | 220 |
| Nicas | BI | 131 | - |
| Oxigeno | M | 1.250 | - |
| Papelera Esp. | M | C 1.110 | C 1.115 |
| « | BI | – | – |
| Papelera Navarra | M | - | 161 |
| Petróleos | M | 535 | 529 |
| « | B | 535 | 526 |
| « | BI | - | 530 |
| Petromed | M | 9.480 | 9.300 |
| Sarrió | M | C 1.745 | C 1.730 |
| Seda Barna | B | 163 | 167 |
| Sefanitro | BI | 210 | 205 |
| Sciace | M | C 891 | C 891 |
| « | B | - | - |
| Torras Hostench | B | 1.675 | 1.675 |
| Unipapel | M | 1.380 | 1.385 |
| Vidrala | M | C- | C. 4.380 |
| Vilesa | M | - | - |
| **CONSTRUCCION** | | | |
| Agromán | BI | 606 | 600 |
| Asland | B | 1.242 | 1.200 |
| Corp. Noreste | M | 870 | 870 |
| Cristalería | M | 1.700 | 1.665 |
| Cubiertas MZOV | B | D. 1.250 | D. 1260 |
| Dragados | M | 700 | 691 |
| Finac. y Minera | M | 1.990 | 1.900 |
| Fomento Obras | B | 2.635 | - |
| Lemona | BI | 2.050 | 2.050 |
| Rezola | BI | 590 | - |
| Sansón | B | 3.800 | 3.650 |
| Tafisa | M | 965 | 960 |
| Uralita | M | 4.070 | 4.080 |
| Valderrivas | M | - | - |
| Valen. Cementos | M | 3.945 | - |
| « | V | - | - |
| **INMOBILIARIAS** | | | |
| METRO-VACESA | M | 1.010 | **996** |
| Ahorro familiar | M | 412 | - |
| Ceisa | M | - | - |
| Colonial | B | 620 | 630 |
| El Encinar | M | 735 | 725 |
| Eurobuliding | M | 242 | 242 |
| Inmobanif« | M | 1.210 | - |
| Renta Inmobil. | M | C 845 | C 848 |
| Urbis | M | 590,5 | 591,5 |
| Vallermosos | M | C 3.610 | C 3.550 |
| Zabálburu | BI | - | – |
| **VARIAS** | | | |
| Acesa | M | 185 | 180 |
| Aguas Barna | B | 510 | 506 |
| Aguas Valencia | B | - | - |
| Aumar | M | 110 | 110 |
| Catalana gas | B | C 4.060 | C 3.985 |
| Finanzauto | M | 910 | 905 |
| Gas Madrid | M | 632 | 640 |
| Iberpistas | M | 121 | 120 |
| Indo | B | 930 | 945 |
| Prosegur | M | 1.082 | 1.080 |
| Saba | B | 930 | 925 |
| Tabacos Filipinas | B | 299 | 300 |
| Telefónica | M | 211,5 | 209,75 |
| « | B | 210,75 | 209,5 |
| « | BI | 210,5 | 209,5 |
| « | V | 210,75 | 209,5 |
| **DERECHO** | | | |
| Asland - BA | | 0 | 0 |
| | | - | - |
| | | - | - |
| | | - | - |
| | | - | - |
| | | - | - |
| | | - | - |
| | | – | – |
| | | – | – |
| | | – | – |
| | | – | – |
| Repsol | | 496,5 | 498,75 |
| **FONDOS INVERSION** | | | |
| BANCAYAFONDO I | | 1.151,43 | 1.152,26 |
| BANCAYAFONDO III | | 1.433,83 | 1.433,82 |
| BILBAO EUROFUND | | - | - |
| FONBANCAYA | | 706,5 | 706,8 |
| FONDONORTE | | 139,98 | - |
| INTERBAO | | - | 1.160,29 |
| INVERAHORRO | | 752,27 | 753,15 |
| MOBILNOVA | | 130,65 | 130,55 |
| MUNDIAHORRO | | 1.049,58 | 1.048,58 |
| PATRINOVA | | 133,07 | 133,12 |
| **METALES PRECIOSOS** | | | |
| ORO (ptas./Gramo) | | 1.574,23 | 1.577,88 |
| PLATA (Ptas./Gramo) | | 22,82 | 22,65 |

BANCO BILBAO VIZCAYA-BBV

M.C.D.2022

Los cadáveres fueron descubiertos ayer por un pescador

# Perecen ahogados en el embalse de Almendra los cuatro miembros de una familia

Zamora, (Ical).- Los cuatro miembros de una familia compuesta por el matrimonio y dos hijas de 9 y 12 años han perecido ahogados en aguas del pantano de Almendra, en Zamora, en circunstancias que no han sido totalmente esclarecidas. Los cadáveres fueron rescatados ayer por la Guardia Civil, alertados por un pescador que descubrió el cuerpo del padre flotando en el agua.

El matrimonio compuesto por Isidro Manzano Cristóbal, de 41 años, y Manuela Pérez Rodríguez, cuya edad ha sido estimada entre 38 y 39 años, y las niñas Asunción y Rosario Manzano Pérez, de 12 y 9 años, respectivamente, habían acudido a pasar la tarde del martes en el embalse. La familia residía en Fermoselle, término municipal próximo al lugar donde se produjo el triste desenlace.

Aunque aún no han sido establecidas las causas de los hechos, todo parece indicar que éstos se produjeron a media tarde del martes, cuando la pequeña de la familia permanecía en el agua y el padre pescando en la orilla. Al parecer, Isidro Manzano -que no sabía nadar- se lanzo al agua para rescatar a su hija que se encontraba en peligro. Inmediatamente la madre acudió en auxilio de su marido y posteriormente, la hija mayor. Todos ellos perecieron ahogados.

El triste suceso fue conocido ayer por la mañana, después de que un pescador descubriera el cuerpo sin vida de Isidro Manzano flotando en la superficie del embalse. Alertada la Guardia Civil, rescató los cadáveres del padre y la pequeña de las hijas -que se encontraba a unos sesenta metros del primero- sobre las once y cuarto de la mañana. Dos horas después, los buceadores sacaban del agua a la madre y la hija mayor, que fallecieron agarradas de la mano.

En un lugar próximo al ramal del embalse de Almendra -conocido como Rivera de Pelázar- donde se ahogaron, fue hallado el vehículo familiar, un Horizón de color azul donde se encontraba la merienda de las víctimas.

## LAS VICTIMAS DEL CRIMEN DE IBIZA

**En las fotogarías aparecen la fimilia alemana asesinada en Ibiza y cuyos cadáveres aparecieron epultados bajo una capa de hormigón. Arriba, la señora Behate Josefine María Werner con sus hijas Alejandra y Bianca. En el grabado de la izquierda se ve a Richard Schmitz de 41 años, con su hija Alejandra. (Fotos EFE)**

# Diez heridos al hundirse una plaza de toros portátil

Puebla de Don Rodrigo (Ciudad Real), (EFE).- Diez personas ingresaron anoche en el servicio de urgencias de la residencia sanitaria de Ciudad Real a consecuencia del hundimiento de una parte de la plaza de toros portátil instalada en la localidad ciudarrealeña de Puebla de Don Rodrigo.

Según informaron a EFE fuentes del centro sanitario, los ingresados son en su mayoría personas de edad avanzada y sólo dos revisten heridas de gravedad, sin que haya que lamentar víctimas mortales.

Los primeros heridos que fueron atendidos llegaron en taxis y coches particulares de dicha localidad, que se encuentran a unos 80 kilómetros de la capital de la provincia.

Tras conocerse el incidente, la residencia envió ocho ambulacias al lugar de los hechos, mientras que el servicio de protección civil "Emergencia Ciudad Real" facilitó también tres UVIS móviles.

El hundimiento se produjo durante la lidia del tercer y último novillo del festejo, cuando parte de la plaza se desarticuló dejando atrapados al sector de público que se sentaba en el mismo, cundiendo el pánico y el nerviosismo entre los presentes.

Fuentes de la Guardia Civil aseguraron que "ha sido más el susto que otra cosa", aunque reconocen que por unos momentos el nerviosismo se ha apoderado de todo el pueblo".

Tras producirse el incidente, varios espectadores comenzaron a saltar al ruedo, por lo que el novillero que actuaba en ese momento, Julián Zamora, procedió a estoquear a la res, que posteriormente fue apuntillada, sin haber caído, por uno de sus subalternos.

La novillada estaba organizada por el ayuntamiento de la localidad y la entrada a la plaza era gratuita.

En el festejo actuaron el rejoneador Alejandro Fernández Roldán, que cortó un rabo, y Julián Zamora, que obtuvo una oreja de su primer novillo, de la ganadería de Hermanos Chaves Flores.

# Pidió un vaso de agua y robó un millón en joyas

Madrid, (EFE).- Una mujer joven, acompañada de una niña de tres años, robó un millón de pesetas en joyas en la casa de una mujer de 77 años, donde entro con la excusa de necesitar un vaso de agua para la pequeña, según informó ayer a EFE la Jefatura Superior de Policía.

La víctima, que denunció el hecho en la comisaría de Mediodía, señaló que acababa de volver de viaje y todavía no había guardado sus objetos personales, entre ellos un bolso que contenía varias joyas.

Hacia las doce y media de la mañana de ayer llamaron a la puerta de su casa y al abrir entró "inesperadamente" una niña de unos tres años, seguida por una mujer joven que pidió un vaso de agua para la pequeña.

La víctima accedió al ruego de la mujer por lo que se dirigió a la cocina, donde permaneció unos instantes mientras preparaba el vaso con agua.

Después de que se marcharan, la mujer comprobó que la habían robado las joyas que tenía encima de la mesa del comedor, entre ellas dos pulseras y tres anillos de oro, además de 45.000 pesetas en efectivo.

# Traslado de presos etarras

**LA CORUÑA.- Los presos de ETA Francisco Javier Zasarzazu Mendive, Francisco Javier Echeverria González y Vicente Balda Aristi Fueron trasladados a la Prisión Provincial de La Coruña. En la foto dos de ellos, con sus enseres, a su llegada al recinto penitenciario. (FOTO EFE)**

# Aparece el cadáver desnudo de una joven alemana

Almería, (EFE).- El cadáver desnudo de una joven alemana fue encontrado en un acantilado por una pareja de turistas franceses que fotografiaban la zona costera conocida como "el bello rincón", próxima a la capital almeriense, informaron hoy fuentes de la Guardia Civil.

Al parecer, la joven debió morir en un lugar alejado del acantilado aunque posteriormente se cadáver fué trasladado hasta "el bello rincón" ya que sus ropas no han sido localizadas en la zona donde apareció el cuerpo, según las mismas fuentes.

La joven, de 25 años y 1,70 metros, es hija de un súbdito alemán federal residente en Aguadulce (Almería), que responde a la siniciales P.S., y según las primeras investigaciones de la Guardia Civil en el momento de su muerte, en la noche del domingo, estaba drogada.

M.C.D.2022

## Confiesa que añora la televisión y que le gustaría volver

# LAURA VALENZUELA, LADY ESPAÑA:

## *«LO DEJE TODO POR MI FAMILIA Y JAMAS ME ARREPENTIRE DE ELLO»*

-«Mi encanto es producto de mi naturalidad y de saber llegar al corazón de la gente»

-«Como madre y esposa soy muy normalita, aunque a veces regaño a mi esposo porque se le cae la baba con mi hija»

Ruth Izcue

"Mi encanto es producto de mi naturalidad y de saber llegar al corazón de la gente. Por lo demás; creo que soy una mujer muy normal en todos los aspectos". Así se define Laura Valenzuela, Lady España 1989.

Laura comenzó su carrera profesional en televisión en el año 1956. "Emitíamos desde el Paseo de la Habana y en toda la ciudad de Madrid solamente había cuatrocientos receptores de televisión. La verdad es que nadie se imaginaba en lo que nos estábamos metiendo y menos yo, por el rumbo que comenzaba a tomar mi vida".

### "YO QUERIA SER MEDICO CIRUJANO"

"Yo quería ser médico cirujano, pero en mi casa no había demasiado dinero y me dijeron que estudiara comercio. A mí las matemáticas siempre me han horrorizado y nunca he entendido por qué esos dos y dos son cuatro. De ahí, a mi aventura en la tele todo fue casualidad. Yo era más o menos mona y simpática, así que me presenté a unas pruebas para presentar y ya no salí en los siguientes diez años".

Laura Valenzuela y Joaquín Prat fueron, durante muchos años, la pareja televisiva perfecta. "La base de nuestro éxito es que hemos trabajado mucho tiempo juntos y siempre nos hemos respetado como personas y como profesionales. Creo que éramos una pareja profesional impersionante y nos conocemos perfectamente".

### "EXIGIRIA CONDICIONES PARA VOLVER A LA TELE"

-¿Añora aquellos tiempos?

-Ahora estoy trabajando con Joaquín Prat en la radio, por donde todo periodista debería pasar, pero la televisión ha sido todo en mi vida y creo que sí, que lo añoro.

-Volvería a la tele?

-Sí, pero exigiría unas condiciones determinadas en cuanto al programa, etc.

### "LA FAMILIA POR ENCIMA DE TODO"

Tras trece años de noviazgo, Laura se casó y abandonó su trabajo en la tele.

-¿Lo dejaste por amor?

-Sí. Gracias a Dios no necesitaba mi trabajo para vivir y decidí dejarlo todo para dedicar mi vida a mi casa, mi marido, y después, mi hija.

-¿En algún momento se ha arrepentido de aquella decisión?

-Jamás. Para mí no hay comparación posible entre las satisfacciones que pueda proporcionar una familia y un hogar a las satisfacciones profesionales que también son importantes. Pero esto es una cuestión de cada persona.

-¿Cómo es Laura Valenzuela como madre y esposa?

-Muy normalita. Todo el mundo pone como ejemplo de matrimonio el mío, pero es una exageración. Mi marido y yo discutimos como todo el mundo pero nunca hemos tenido un problema gordo y pienso que eso influye en la convivencia. Como madre soy una madraza y una madrastra. Madraza porque yo misma he criado a mi hija y no me he separado de ella ni un momento, y madrastra porque a su padre se le cae la baba con su hija y alguien tiene que reñirle de vez en cuando.

### NERVIOSA, EXTROVERTIDA Y CLASICA

-¿Sabría usted autodefinirse?

-Es difícil verse uno mismo con cierta objetividad. Creo que soy una mujer muy nerviosa ante algunas situaciones, muy entregada y organizada en otras... Me gusta ser una persona responsable en mi vida y en mi trabajo y quizás por ello me preocupo demasiado de todo.

## CRUCIGRAMA

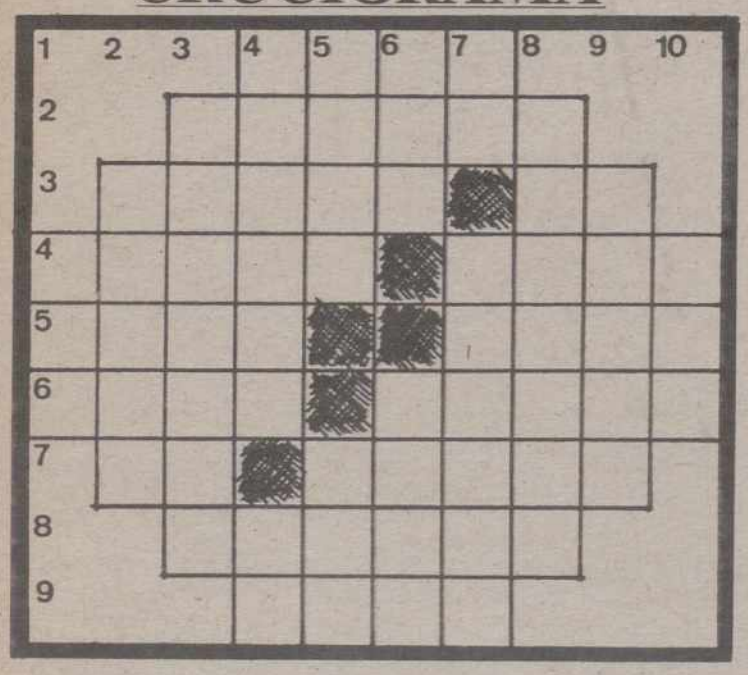

HORIZONTALES: 1.-Gratificación o sobresueldo. 2.-Materia transparente que rodea la yema del huevo (pl.). 3.-Arbol. Artículo. 4.-Tributa sumisión y respeto. (al rev.) Fardo. 5.-Corriente de aire en un conducto. Río español. 6.-Paraíso. Pasmar, sobrecoger. 7.-(al rev.) Interjección. Sazonar. 8.-Eludir. 9.-(al rev.) Famoso pintor español.

VERTICALES: 1.-Amarre. 2.-Agrio. 3.-Dícese de un vino tinto algo claro. 4.-Filósofo griego, ateniense, 427-347 antes de Cristo. Seis. 5.-Sacerdote budista del Tibet. Condimento. 6.-Animal salvaje muy parecido al bisonte. Ser fantástico en forma de mujer dotada de poder mágico. 7.-Violoncelo siamés. (al rev.) Argumento que en dos proposiciones contrarias conducen a la misma conclusión. 8.-Seglar. 9.-Sitio donde se pisa la uva. 10.-Igual o en todo semejante.

## «PROBLEMA» DE LA SUMA

ORDENE ADECUADAMENTE LOS NUMEROS EN LOS SUMANDOS, Y OBTENGA LAS SUMAS TOTALES.

## SOLUCIONES A LOS PASATIEMPOS DEL DIA ANTERIOR

### AL CRUCIGRAMA

HORIZONTALES: 1.-Caco. 2.-Cosaco. 3.-Tirol. Po. 4.-regoC. Arán. 5.-Ibon. Leso. 6.-Caña. Tesis. 7.-SA. Mimos. 8.-Llamar. 9.-Stop.

VERTICALES: 1.-Ric. 2.-Tebas. 3.-Cigoñal. 4.-Corona. LS. 5.-asoC. maT. 6.-Cal. Timo. 7.-Oc. alemaP. 8.-Opresor. 9.-Oasis. 10.-Nos.

### A LA SOPA DE LETRAS

M.C.D.2022

# Paloma Serrano: *«Cambié la farmacía por la radio»*

Paloma Serrano

Nieves Suárez

Paloma Serrano es el rostro simpático y agradable que aparece todos los sábados en las pantallas de televisión para presentarnos la lista de los discos más escuchados del programa «Rockopop», además de ser locutora de radio.

Esta madrileña de veintiséis años comenzó a estudiar Farmacía antes de ponerse ante un micrófono de radio y, después de cuatro años en la Radiofórmula, no se arrepiente de haber cambiado su bata de farmacéutica por su trabajo en las ondas. «Cuando pensaba qué quería ser de mayor me veía en un laboratorio. Siempre me habían gustado las ciencias».

**«QUERIA SER FARMACEUTICA»**

-¿Cómo se produjo tu contacto con la radio?

-Mientras estudiando Farmacía comencé a hacer prácticas en la FM de la Ser. Mi padre ha trabajado allí toda la vida y, aunque él nunca nos ha inculcado el amor que él siente por la radio, amí siempre me ha apasionado el trabajo ante un micrófono.

-¿Y cómo aprendiste en la Radiofórmula?

-Sobre todo como oyente. Aquel fue un año muy divertido para mi y, curiosamente, me salieron bien las cosas en Farmacía y saqué el curso.

Un día le dijeron en la Ser que tenía «voz de niña» y aquella le marcó mucho porque empezaba a tomarse en serio la profesión. Aún así, Paloma fichó por el «Top 40» y hoy en día es uno de los ídolos radiofónicos de la Radiofórmula.

**«NUNCA HABIA IMAGINADO QUE PODIA HACER TELEVISON»**

¿Ha cambiado en algo tu vida desde que entraste en televisión?

-Ha cambiado porque mi vida está en función de los jueves, que es el día que grabo en «Rocopop». Ese día tengo que salir corriendo de la radio para Prado del Rey. A nivel personal, me da mucha satisfacción, pero porque yo nunca había imaginado que yo podía hacer televisión. En la radio yo soy reina y señora de lo que ocurre en el estudio, y si me equivoco no pasa nada y rectifico. Además allí no me ve nadie.

-¿Creo que te ha ocurrido alguna que otra anécdota...

-Sí, un día iba en un autobús en el que dos chicos comentaban que Paloma Serrano era alta y rubia.

Pero aunque la televisión le ha descubierto cara al público, y eso tiene sus riesgos, Paloma se siente muy contenta porque «en televisión te hace notar mucho antes que lo que puedas llegar a hacer en radio».

**«TREMENDAMENTE TIMIDA»**

-Por tu voz pareces una persona lanzada y abierta y luego te defines como una «super-tímida».

-Tremendamente tímida. Lo que pasa es que cambio cuando hay un trabajo por medio...

-Y entonces, ¿Eso de la popularidad cómo lo llevas?

-Pues muy bien aunque cuando voy por la calle lo hago con reparos, sobre todo cuando voy con mi novio. Me doy cuenta de que la gente me mira, pero nunca sé si es porque me han reconocido o porque se fijan en mí por algo que llevo pueso o que hago, en ese momento.

-¿Y no te cansas de hacer lo mismo en radio y en televisión?

-Para mi no tienen nada que ver. En la televisión me atengo a un guión que me dan y que tengo que memorizar, pero en la radio digo lo que me apetece. El problema que me he encontrado en la tele es que me pongo bastante nerviosa y a veces tardo en aprender el guión. Muchas veces estamos grabando y me quedo a mitad de la frase... pero eso en radio no me sucede nunca.

# *PROGRAMACION TV*

## MIERCOLES, 30

### 1ª CADENA

**17,55 Avance Telediario**
**18,00 Los mundos de Yupi**
"Semáforos locos"
**18,30 El muchacho y el elefante**
"Jugar a dos barajas"
**19,00 Un cesto lleno de libros**
"Pinocho"
(Primera parte)
**19,30 Hablando claro**
**20,00 Throb**
"Episodio n.º 26"
**20,30 Telediario-2**
**21,00 El Tiempo**
**21,15 La naturaleza de Australia**
"Tierra de inundaciones y fuego"
**22,15 Canción Triste de Hill Street**
"La conquista de Norman"
**23,10 Fuera de serie**
"Roberto Carlos"
**00,30 Telediario-2**
**00,50 Teledeporte**
**01,05 La Noche**
"Regreso al futuro"
Coordina: Fernando de Giles
**02,00 Ultima sesión**
"La mujer X", 1965, 92'
Dirección: David Lowell Rich
Nacionalidad: Norteamerican
Intérpretes:Lana Turner, John Forsythe, Ricardo Montalbán, Constance Bennett, Burgess Meridith, Keir Dullea, Virgini Grey, Warren Stevens.
El millonario Clayton Anderson acaba de contraer matrimonio con Holly Parker, una modesta dependienta de San Francisco. Cuando los recien casados llegan a la noble mansión familiar de los Anderson en e Condado de Fairfield, en Connecticut, son recibidos por Estelle, la madre de Clayton, qeu inmediatamente hace notar el desprecio por Holly a quien no considera con clase suficiente para su hijo...
**03,35 Despedida y cierre**

### 2ª CADENA

**18,00 Documental**
"Los exploradores"
**18,30 El libro de Guinness**
"Episodio nº 14"
**18,55 Plastic**
(Repetición: Viernes 1, a las 09,00 TVE-1)
**19,55 Secuencias**
**20,40 El Mirador**
**20,55 Fútbol**
Trofeo Santiago Bernabeu
R. Madrid-Liverpool
**23,00 Noticias**
**23,30 Loco de remate**
"Si el zapato encaja"
**00,20 El poeta en su voz**
"Clara Janes"
**00,35 Tiempo de creer**
**"Evangélicos"**
**00,50 Despedida y Cierre**

## JUEVES, 31

### 1ª CADENA

**7,45 Carta de ajuste**
"Emmylou Harris"
**8,00 Buenos Días**
**9,00 Grandes musicos**
(Repetición)
"Rodolfo Halffteer" (Ultimo programa)
**10,00 El derecho de amar**
"Episodio nº 64"
**10,25 Avance Telediario**
**10,30 Aventura-92**
(Ultimo programa)
**11,25 Santa Bárbara**
"Episodio nº 85"
**12,10 Avance Telediario**
**12,15 Robo a mano armada**
(Ultimo episodio)
"Epsisodio nº 6"
**13,05 Scobby Doo**
"El castillo de Frankestein"
**13,30 3 x 4**
**14,30 Informativos Territoriales**
**14,55 Conexión con la Programación Nacional**
**15,00 Telediario-1**
**15,35 Spenser, detective privado**
"McAllister"

**16,25 La tarde de un verano**
**17,55 Avance Telediario**
**18,00 Los mundos de Yupi**
"El sarampión del Yupi"
**18,30 Poples**
"Episodio nº 22"
**19,00 Sopa de gansos**
(Repetición: Domingo 3, a las 9,00 horas)
Presentación: Rosa León
**19,30 Con las manos en la masa**
(Rep.: Lunes 4, a las 9,00)
Dirección y presentación: Elena Santonja
**20,00 Los problemas crecen**
"Opciones"
**20,30 Telediario-2**
**21,00 El Tiempo**
**21,15 La Ley de los Angeles**
"Episodio n.º 13"
**22,10 Entre Paréntesis**
**23,30 Delirios de amor**
"El eterno adolescente"
**24,00 Telediario-3**
**00,20 Teledeporte**
**00,35 La Noche**
"Notas de un vago estío"
Coordina: Olga Barrio
**02,00 Producción Española**
"Tatuaje" 1976, 102'
Dirección: J. J. Bigas Luna
Intérpretes: Carlos Ballesteros, Pilar Velázquez, Mónica Randall
El cádaver de un hombre joven, rubio, de elevada estatura, aparece flotando en las aguas del puerto de Barcelona. Al parecer, no presenta ningún signo de violación y su única identificación es un tatuaje que le envuelve el brazo izquierdo y en el que se lee: «he venido para revolucionar el infierno»
**03,45 Despedida y Cierre**

### 2ª CADENA

**12,45 Carta de Ajuste**
"Sinfonia"
José Baguena
**13,00 Programación Centros Territoriales**
**14,30 Informativos Territoriales**
**15,00 Tele Europa**
**15,30 La ruta de la seda**
"A través de las estepas"
**16,30 Dona Beija**
"Episodio n.º 29"

**17,15 Primera función**
"Vidas en blanco", de Andrés Ruiz
**18,50 Cortometraje**
"Quietos...¡ya!"
**19,00 Servicios secretos**
"Topos, falsificadores, asesinos y compañía"
(Episodio nº 3)
**19,55 Baloncesto**
Final del Torneo Comunidad de Madrid
En el intermedio del programa se ofrecerá Via Olímpica: Piragüismo
**21,30 El Mirador**
**22,00 Noticias-2**
**22,35 Jueves Cine**
"Un hombre llamado Flor de Otoño" 1977, 97' (aprx.)
Dirección: Pedro Olea
Nacionalidad: Española
Intérpretes: José Sacristán, Carmen Carbonell
Lluis Sarracant, abogado de anarquistas y heredero de una gran industria textil en Barcelona de los años veinte, es cuando oscurece, un travestido, una famosa artista de cabaret llamada «Flor de Otoño»
**00,15 Metrópolis**
Dirección: Alejandro G. Lavilla
**00,45 Despedida y Cierre**

M.C.D.2022

Bonoloto

## Bote de 116 millones

Madrid, EFE

En el escrutinio del tercer sorteo semanal de la Bonoloto, celebrado ayer en Madrid, no ha aparecido ningún acertante de seis resultados por lo que la cantidad destinada a ese premio, 19.455.140 pesetas, pasa a engrosar el "bono-bote" que será sorteado el próximo domingo y que asciende a 116.340.457 pesetas.

De segunda categoría (cinco aciertos más el complementario) hay un acertante, que cobrará 7.295.678 pesetas; y de tercera categoría (cinco aciertos), 81º acertantes, que percibirán 170.132 pesetas.

Los 4.653 acertantes de la cuarta categoría (cuatro números correctos) cobrarán 3.484 pesetas; y los 92.491 acertantes de la quinta categoría (tres aciertos), 263 pesetas.

## Bush, pescador gafado

Kennebunkport (EE.UU.), EFE

El presidente de Estados Unidos, George Bush, parece atravesar una pésima racha, al menos en lo referente a la pesca, ya que por decimosegundo día consecutivo de sus vacaciones todos los peces de la costa del norteño estado de Maine siguen evitando su anzuelo.

Bush, que sale todos los días a pescar, de madrugada, ya ha recurrido a todo tipo de carnadas y remedios para librarse de sus aparejos por parte del reverendo Billy Graham.

Quien tiene mejor suerte, pero puede estar jugándose el puesto, es su secretario de Seguridad Nacional, Brent Scowcroft, que ante las propias narices del presidente capturó una pieza el lunes por la mañana y, por si fuera poco, después derrotó a su jefe en un partido de golf.

# Thatcher se queda sin patos

Londres, EFE

La primera ministra británica, Margaret Thatcher, no podrá disfrutar de uno de sus grandes placeres, la compañía de los patos, debido a las restricciones presupuestarias, publica un periódico londinense.

Thatcher, una amante de las aves como la mayoría de los británicos, ha visto frustrado su sueño de disfrutar de un estanque con patos en el jardín de su actual residencia debido al elevado coste de la construcción.

En las reformas previstas en el 10 de Downing Street, residencia oficial de los primeros ministros británicos, con un costo de dos millones de libras (32,2 millones de dólares), se incluía la construcción del estanque, ante la frustracción de Thatcher de no poder acudir al parque de St. James a dar de comer a los patos por razones de seguridad.

Sin embargo, el proyecto ha sido anulado por la decisión gubernamental de recortar los presupuestos, entre los que se incluyen las 50.000 libras (80.000 dólares) que costaba el estanque.

Las únicas reformas que se harán en la residencia de la primera ministra son las que afecten a la seguridad de la vivienda.

## Las prisas, malas para el carácter

Lima, EFE

Los expertos en dietética afirman 1que las comidas rápidas agrian el carácter, pero si además el dueño de un restaurante mete prisa al comensal para que termine pronto, los efectos pueden ser impredecibles.

Un cliente de un restaurante del mercado central del Callao, puerto de Lima, rompió las sillas y mesas del establecimiento, antes de irse sin pagar, porque le apremiaban a que terminara de comer lo antes posible para dejar lugar a nuevos clientes.

El incidente ocurrió cuando el protagonista del desaguisado comía tranquilamente, pero muy despacio para el gusto de la dueña del restaurante que le apremiaba para que terminara ante la afluencia de clientela que esperaba en pie a que se desocuparan las mesas.

Cansado ya de la presión, el anónimo comensal se levantó tirando al suelo varias fuentes de comida y luego le emprendió a puntapiés con sillas y mesas, tras lo cual se marchó sin pagar.

Japón

## Desfío a los piratas informáticos

Tokio, EFE

La compañía japonesa de telégrafos y teléfonos NTT ofrecerá una recompensa de un millón de yenes (7.200 dólares) al "pirata" que logre descifrar el código de su sistema exclusivo de datos de comunicación.

Durante una conferencia de electrónica de la información, que tuvo lugar en Atami, a noventa kilómetros al sur de Tokio, la NTT deasfió a los "piratas", profesionales y organizaciones de todo el mundo a que rompieran su código de datos de comunicación FEAL-8 en un plazo que finalizará el mes de agosto de 1991.

# En PALENCIA no existe ningún brote de perineumonía

(Viene de primera página)

políticos con representación en la institución provincial, de la Junta y de organizaciones profesionales. Esta mesa quedó disuelta a principios de este año, al considerar que la enfermedad había desaparecido por completo.

Las vacas fueron sacrificadas en diversos mataderos de la región, siendo los propios veterinarios y servicios técnicos correspondientes de cada uno de ellos los que dictaminaban las reses que podían servir para consumo humano (la perineumonía es una enfermedad bovina que no se transmite a los humanos, solamente a reses de su misma especie). Muchas de ellas se destinaron a la fabricación de harinas, otras para embutidos -con los tratamientos higiénico-sanitarios precisos-, etc. La realidad es que, según nos comentaba el señor Boccherini, en octubre del año pasado habían sido sacrificadas todas las vacas y saneados los establos y las granjas afectados. No obstante se han realizado análisis a unos 33.000 animales de los 45.000 de que se compone la cabaña bovina palentina y en ningún caso han dado positivo. Por todo ello los ganaderos comenzaron hace tiempo a reponer sus reses, con todas las garantías sanitarias, recibiendo ayudas del Ministerio de Agricultura a través de la Junta y de la propia Diputación, además de percibir los ingresos por la carne de los animales que fueron sacrificados. Otros ganaderos se acogieron a la nueva normativa comunitaria y abandonaron la producción lechera, recibiendo las debidas compensaciones económicas o bien dedicándose a la producción de carne.

El próximo 7 de octubre

# El primer acto no deportivo en el estadio de Montjuic será un concierto anti-droga

Barcelona, EFE

Un concierto contra la droga, en el que participarán varios grupos de "pop" español, será el primer acto no deportivo que se celebrará en el Estadio Olímpico de Montjuic, según explicó hoy a EFE el concejal de Juventud y Deportes del Ayuntamiento de Barcelona, Enric Truño.

El concierto, el próximo siete de octubre, contará con la presencia de "Mecano", "Los Rebeldes", "La Unión" y "Danza Invisible" entre otros grupos, que actuarán gratuitamente para recaudar fondos y concienciar a la población de los peligros de la drogodependencia.

El espectáculo será organizado por la Fundación de Ayuda contra la Drogadicción, presidida por el ex-teniente coronel Manuel Gutiérrez Mellado, el área de Juventud y Deportes del Ayuntamiento de Barcelona y dos empresas promotoras.

Eduardo Serra, director general de la Fundación de Ayuda contra la Drogadicción –que tiene como presidenta de honor a la reina Doña Sofía– explicó que el concierto pretende "más que recaudar fondos, prevenir a los jóvenes contra el consumo de drogas".

Música para vivir" será el lema del espectáculo, ideado por el diseñador valenciano Javier Mariscal.

Para Enric Truño, concejal de Juventud y Deportes del Ayuntamiento de Barcelona, la celebración del concierto en el Estadio Olímpico constituirá "una buena piedra de toque, junto con los mundiales de Atletismo, para comprobar el estado de las instalaciones olímpicas".

La iniciativa del concierto surgió de alguno de los principales líderes de grupos musicales españoles, que se dirigieron a la Fundación para "intentar cambiar la idea que tiene la sociedad de identificar música, juventud y droga", según dijo Lluis Villalba, representante de una de las dos empresas promotoras del macroconcierto.

Eduardo Serra y Eric Truño coincidieron en señalar que este podría ser el primer paso para nuevas colaboraciones, dada la coincidencia de objetivos entre la Fundación de Ayuda contra la Drogodependencia y el Ayuntamiento de Barcelona.

Hasta el momento Mecano, La Unión, Danza Invisible y Los Rebeldes han confirmado su participación, y la organización espera que se adhieran a la iniciativa otros grupos españoles.

M.C.D.2022